平報

地址：上海福州路四三六號
電話：九〇七〇四〇轉接各部
第三百九十七號
今日一大張售國幣壹角
宣傳部登記證滬報字第十八號
公共租界登記證C字八三二號
法租界許可證A字二一九一七號

縝密研討達兩小時 白宮商東方政策

對太平洋護航說不予否認

（華盛頓一日合衆社電）羅斯福總統昨日與國務卿赫爾在白宮商談、達一百零五分鐘之久、衆認兩氏所談者、係東方問題、衆信兩領袖並曾草擬修改中立法之大綱、一般均信赫爾氏建議、將不准武裝商輪駛入交戰區域之規定加以取消、赫爾稱、渠與總統之談話、曾將國際一切局勢、均付之討論、並將吾人認爲應交換意見之一切問題、加以討論、國務卿又告新聞記者云、關於外傳美義政治談判一事、渠並未有何情報、又言、美駐義大使菲立浦斯返華盛頓之舉、與羅斯福總統駐教廷私人代表戴樂之返美無關、又言、關於英國將避不轟炸梵蒂岡城附近之計劃、渠無所聞（按海外消息稱、教皇曾請戴樂氏干涉英國、俾飛機不致轟炸羅馬）

（火奴魯魯一日合衆社電）海軍部官員昨日對重慶所傳美國海軍已護航商船往遠東一消息、拒絕加以批評、謂任何評論應來自華盛頓、觀察家指稱、海軍之實力尚多、集中於夏威夷船隻不斷在珍珠港進出、此種船隻之行動極端機密、惟此種船隻之從事巡邏及護航、實屬可能云、（華盛頓一日合衆社電）美國海軍當局昨日對外傳海軍正在太平洋上、保護商輪航運一說、拒絕加以證實或加以否認、按此訊係合衆社自重慶傳出者、美國所謂自衛區域、現尚未經詳細解釋、官方則不時指出遠東貿易路綫之重要、因主要原料刻正自馬來亞取道菲律濱運輸也、此路綫亦爲援渝物品必經之所、美國所正式宣布爲自衛區域由海軍護航者、現僅爲赴冰島之大西洋路綫而已、

（華盛頓一日合衆社電）羅斯福總統將於今日與國會領袖會談、昨晚可恃方面稱、總統將允彼等決定中立法案作何種改變、國務卿赫爾主張、中立法案除設立一軍火統制會外、餘者完全取消、共和黨領袖威爾基及外交委員會主席康納萊亦取同樣態度、羅斯福總統是否準備採取赫爾之主張、則未能決定、按康氏曾於星期一晚廣播、特殊提出武裝商船、及放棄交戰地帶政策者也、

（華盛頓一日合衆社電）羅斯福總統昨日對於謠傳美輪「凱撒號」在冰島附近被擊沉、表示全無所悉、航務委員會及美國海軍部稱、渠等並未知有此美國輪船、羅斯福總統於報界會議中徵引因「粉紅星」沉沒後貨物損失之統計、以支持其運英援濟品中途應予保護之主張、渠謂此種保護、爲美國國防上所必要、

英美赴俄首席代表 三度晤史太林商議

進一步研討物資合作辦法

（莫斯科一日合衆社電）史太林昨第三次接見三強會議之英美代表皮佛勃洛克及哈立曼氏、繼續談判利用三國之富源、以擊敗德國、並決定蘇俄戰事之需要、以備作長時期之用、外長莫洛托夫、及前外長李維諾夫、亦出席此會議、

（莫斯科一日哈瓦斯社電）美大使館昨晚舉行盛大宴會、款待美英俄三國會議代表、並邀關係各國軍政界要人作陪、由美大使史丹哈特及英大使克里浦斯爲東道主、與宴賓客共達二百人之多、實爲莫斯科外交界罕有之盛會、

（倫敦一日合衆社電）情報部大臣白勃肯昨日告美籍記者稱、英國在大多數情形之下、滿足蘇俄之全部戰爭配備之要求、而本身作相當之犧牲、渠指稱、英國之犧牲、爲「吾人所預期之大部份美國貨品、現已轉入蘇俄」、

華維爾談 印度防務

（開羅一日路透社電）華維爾將軍在返印度途次、道出開羅小駐時、向戰事訪員稱、印度不久將有配備齊全之戰士逾百萬人、全境工廠亦正趕製各種戰具云、華氏談印境陸空軍之大演習、稱演習之意、在試驗西北邊陲之防務、蘇俄既已成爲英國之同盟友邦、而德軍正向東進、故整個軍事局勢在戰略上已有變動、因此印度現亦提高其防空準備之標準、與他國之水準相等、並實施燈火管制與防空辦法、尤以西北部城鎮爲然云、華氏謂、余返英國盤桓十三天、見一切均頗安寧、未聞一次空襲警報、是行極爲滿意、得與戰爭內閣討論極重要之事件、

賡續與德談判 達朗將赴巴黎

（維希一日哈瓦斯社電）內閣協理達朗中將、本日前往淪陷區後、外傳其目的地係度爾特勒城、惟仍擬前往巴黎一行、消息靈通人士僅謂此行並無特殊意義、惟巴黎方面尚有

新埠舉行重要會議 遠東英方各要員均出席

（倫敦一日路透社電）英戰爭內閣駐遠東代表特夫古柏曾出席帝國閣員、外交家、及司令官在新加坡舉行之重要會議、出席者有前往遠東調查英國殖民地之漁商相佩奇、遠東英軍總司令樸芳、駐華大使寇爾、駐泰公使克勞斯倍、及海峽殖民地總督湯瑪斯、（新加坡一日合衆社電）本日獲悉、新加坡海軍根據地、星期日曾舉行一極重要會議、英國之最高遠東官員亦參加會議、英國遠東調節員特夫古柏、英國遠東軍總司令樸芳元帥、遠東英軍司令李頓中將、駐泰英大使克勞斯貝、及駐渝英大使寇爾俱參加會議、會議詳情尚未發表、同時昨日又有王家空軍部隊及王家砲兵自英國抵達此間增防云、

邱吉爾在下院申述 決以物質儘量援俄

預測明春英被侵危險將益嚴重

（倫敦一日路透社電）英相邱吉爾昨在下院作三十七分鐘之演說、言及英國所須作之重大犧牲、以便予蘇俄以極大之援助、謂英國不獨須給予英國自己待之已久之坦克車、且須供以鋁、銅、油、橡膠等新式戰爭所必要之重要原料、此種物品、今已有大批運出矣、援俄中之主要因素、在塡補俄方因德軍進攻而起的出產中之缺陷、因是之故、英美乃遣使節團前往莫斯科、與蘇俄當局從事商討云、首相言及英國陸軍謂、就歐洲標準言之、英國陸軍誠屬微小、但已愼重透澈擴張之、今成適如可能之良好戰鬥力、

三國會議 商談要點

英相於宣布過去三個月內協約國船隻損失大減後、謂「英國今後作戰之計畫、余未便詳告者、惟有一事可稍告者、厥爲英美對俄之物質上援助事」、英美使命團刻正在莫斯科與蘇俄領袖開會討論、自羅斯福總統與余致書史太林以還、大西洋兩岸即利用此後時間、極爲活動、不少停頓、就新發展之事實考量整個局勢、而許多重要供應品業已運出、英美代表前往蘇俄、今後逐月能如何援俄之明白而完全的了解、而俄政府亦有得悉今後每月必可得英美援俄之担保、至於英美多方供應之權利、當然受戰爭危險之影響、惟爲維持俄軍實力起見、英國人民必須作各種犧牲、而英國亦必須以其人力財力添置新廠、或擴展原有工廠、英國頃已舉行坦克車援俄週、余知此舉已使服役工廠之男女愈知其工作之重要、此坦克車之用品、僅佔英美所須供給蘇俄者之甚小一部分、吾人運往蘇俄須以更多之坦克車、逐月增多、而未有窮期也、此不獨坦克車爲然、各種飛機與各種軍用品之寶貴、亦須源源運往蘇俄、原料、惟爲限制因素者不僅爲此、且爲運輸問題、此乃英美代表刻在莫斯科與史太林等詳細計劃與討論者、凡稍有知識者、皆知以全力支持蘇俄、實爲吾人自己利益計也、

伊朗情況 追述進佔

英相繼言及民間偶有之評議、謂「今日余得爲國內多數人民擁護者、並非因近年余服從輿論、今祇有一個責任、此即爲其所之穩健途徑、亦即唯一當爲者、而對於所信爲正當者、行之言之、而無所畏、是已、有人責政府在波斯之行動無力者、其言實堪訝異、余不知任何事件有較吾人在波斯之行動爲更善者、吾人在波斯與蘇俄密切聯絡、而已將德黑蘭之危險份子銷滅殆盡、而未嘗流血、已成立憲君主、王已遜位、新政府已成立、舉辦民間所久需之新政、英俄與波斯之新盟約、不久將提交下院、俾批准、吾人被迫而採斷然之步驟、而使波斯在戰局中忠實動作中與吾人合作」、英相稱、「余不能予下院以不正當之希望、予以担保冬季並不能予德國以壓力、可望之緩和、冬季亦不能給予德國、對俄壓力完全解除之保證、英國冬季有多季之危險、吾人必須預料敵方有技術上準備之充足時間、吾人必須預料明年春間東方將有如何之大戰、而劇烈之大戰、亦將發生、吾人在此世界演變中、英國之危險、而愈化、欲卓然有所表演、唯有加倍努力、格外團結方克有濟」、

英宣布護航艦隊 經地中海抵中東

（倫敦一日合衆社電）英國官吏昨對一地中海護航隊安然抵達、頗爲歎欣、該護航隊係載軍用品赴蘇俄者、並因此事之實現、適在印度軍司令華維爾將軍與蘇俄官方在德黑蘭談話之時、英官方指陳、更引起一般之注意、英國之控制伊朗及伊拉克、實大有利於軍需品之運俄、因此種局勢、已於波斯灣通以外更開闢一條以伊朗爲西點之陸地直接途徑、

（倫敦一日路透社電）海軍部頃據報稱、前日在地中海行動之目的、在使英方重要護航隊一隊安全駛過地中海中部、九月廿七日午後、該護航隊與掩護之艦隊遭敵方大隊戰鬥機與魚雷機之襲擊、當有魚雷轟炸機四架與戰鬥機一架被英機擊毀、另有戰鬥機一架或亦受損毀、敵機六架被英艦隊砲火射落海中、有魚雷轟炸機六架與戰鬥機一架、英艦納爾遜號被敵魚雷一枚擊中、其損傷輕微、但艦員無死傷、是日午後、敵機兩度襲擊、但遭英海軍戰鬥機擊退、翌日敵機一架企圖再襲、遂被擊毀、英方亦損失戰鬥機三架、護航隊行動、當遭擊毀、（倫敦一日路透社電）海相亞歷山大昨在下院聲稱、據接索摩維爾海軍大將發來關於地中海近來戰事之詳報觀之、義機被擊毀十三架、此次軍事英方亦損失戰鬥機三架、

烏克蘭區工業中心 卡科夫局勢益緊張

北路芬軍進佔卡勒里亞首邑

（德元首行營一日海通社電）今午德軍戰報稱、通尼柏河東德軍、在繼續推進中、德轟炸機昨夜襲擊莫斯科之軍事設施、（安加拉一日海通社電）莫斯科昨日官方文告承認波爾塔伐已被德軍佔領、查德方報告係於九月廿日佔領該地、（倫敦一日合衆社電）重要工業鐵路中心卡科夫已爲戰雲所籠罩、預料將爲蘇德戰爭中之最重要戰鬥、而蒲丹尼元帥將在此戰鬥中、担任其一生軍事中之最大之任務、軍事專家指稱、俄軍之撤退波爾多瓦、係烏克蘭之最重要工業城市、及頓尼斯河流域全部所受最嚴重之威脅、蘇俄之撤退、使德軍距離烏克蘭西南部之「畢薩倭」僅八英里、德軍佔領有人口九萬之波爾多瓦後、又獲得控制一有價值之鐵路會合地、但蘇俄之焦土政策、實使德軍必須將鐵路設備大加修理、方能使用、德軍裝甲部隊及摩托化部隊之不斷北進結果、或將使莫斯科南面門路受威脅、英國軍事專家指出、此項威脅尚距離四百英里、但彼等並不謂德軍無自南面之烏克蘭向莫斯科進攻之可能、若謂其戰略、則未免過於假定、彼等又稱、德軍估領卡科夫、實爲德軍南路軍隊之最大收穫、因並可獲得控制通洛斯托夫及克里米亞之鐵路、德軍必須攻佔斯托夫及卡科夫、始與莫斯科方面之重要連接、劇烈戰鬥正在克里米亞外進行、此即表示德軍將繼續攻擊該地段、並牽制俄軍、使其不能攻擊向卡科夫推進之德軍東側、

（柏林一日合衆社電）官方德意志新聞社本日芬京消息稱、芬蘭軍隊今晨佔領卡勒里亞之首邑畢特洛斯克、該消息稱、芬軍係自數方面向該重要城鎮進攻、並佔領之、

俄捷間協定

（倫敦一日路透社電）路透社外交訪員稱、蘇俄與捷克在莫斯科所訂之軍事協定、乃與捷克近與英國所訂軍事協定之一般方針相同、行將在俄編制之捷軍部隊、將成捷軍之一部份、該隊捷兵之旗幟番號與軍紀、悉遵捷克之法律與條例、其部隊長官將由捷克總司令與俄軍司令商定後任命之、

外籍記者 長沙上空視察記

（南京一日中央社電）據同盟社訊、駐滬外人記者團拉倫斯（德國新聞社）克拉克利馬（美國合衆社）克時加爾（美國合衆社）克拉特（英國路透社）等一行五人、此次乘坐飛機、由空中視察此次日軍在長沙作戰、並視察日軍攻略情形、卅日下午二時由上海日報道部長秋山中佐引導、訪問某部隊長於本部、由某隊長說明作戰情形後、與日本記者團舉行會談、彼等詢問、「吾人由長沙上空下視、看來內外之地、在三日前曾發生激戰、現呈靜寂、長沙市內到處有破燒之跡、此係三年前將介石下令焚燬者、外人記者團之視察、已粉碎渝方所作「渝軍仍死守長沙」之虛僞宣傳、

（長沙一日海通社電）海通社記者希萊奈克、偕其他外籍記者、乘日軍用機在長沙上空飛越後、即在岳州日軍飛機場降陸、時爲星期二中午、然後登小舟前往日軍總司令部、日軍總司令參謀長及其他高級軍官多人、均降階歡迎、對各外籍記者恭敬、彼即稱長沙已爲日軍佔領、華方所稱未曾失陷等語、均非事實、日軍在湖南之行動、自長沙岳州陷落後、並不能即視爲達到目的、我軍之主要目標、即爲打通至重慶之門戶、我軍對於無辜人民之生命財產、極力維持保護、力避損壞、各記者繼詢日軍退出株州事、據答稱、長沙岳州附近、日軍之任務即已完成、將介石之精銳部隊、既已被毀滅、日軍自無須再深入、湖南戰役之第一步階段已告達到云、（本埠訊）由日軍發言人招待前往長沙視察之外籍記者一行、已於今日下午由漢口搭乘日本軍用機返滬、該機業於今日上午十一時抵埠、據各外籍記者稱、彼等在飛機上所見之長沙、祗屬一片荒涼而已、彼等最後稱、長沙現在日方之手云、

事論 十月的國際

樊仲雲

深秋十月，轉瞬寒冬，歐洲，尤其俄國的酷寒，是世界的名物。我們知道「凍結時期」就在眼前了，爲了應付冬季的「凍結」，希特勒對於戰爭的打算是怎樣呢？戰爭的第一年，希特勒在征服波蘭以後，整個冬季是整備西綫的攻擊。第二年，希特勒上陸英國的計畫既不成，於是今年春季有巴爾幹的戰事。現在轉瞬就是第三年的冬季，希特勒當然得有一番準備？從深秋的十月，我們將看出他的意向。

我們目前的歐洲戰局，對於英國，希特勒似並無何等積極的行動，反之，我們却只見英國飛機轟炸歐洲大陸，只美國的援英計畫正一天天的急進，雖差着正式宣戰了。至如德俄戰事，已歷時三月有餘，但是蘇俄尚未到一蹶不振的地步。列寧格勒雖被包圍，尚在紅軍之死守中。至中路莫斯科前綫，則膠着於斯莫稜斯克附近。只有南路，則因爲攻陷烏克蘭的首都基輔，戰事頗呈活躍狀態。就這形勢以觀，希特勒在年內殊無暇攻英，甚至攻略莫斯科恐亦須有所待，因爲列寧格勒的戰事若不告一段落，則南北兩路包抄俄京的計畫，即無從着手，何況此時列寧格勒一帶，已頗寒冷，開始降雪。所以希特勒即能排除萬難，在十月上旬攻陷列寧格勒，但要繼着再向莫斯科進兵，却已不是易事了。倘其不然，列寧格勒竟一時未能攻克，那末因爲嚴冬已到，希特勒也許緩和攻勢，以待來春，也有可能，不過目前，他是竭力欲在嚴冬來到以前得到一個解決的。

爲了應付冬季，我們看到希特勒的戰略顯然是着重在南路。因爲黑海沿岸，氣候比較溫暖，大概至十一月止，對於軍事行動尚無何等不便。並且黑土地帶是蘇俄的穀倉，頓納資（Donetz）的煤田，克利伏洛（Krivoi Rog）的鐵礦，都是很著名的。總而言之，烏克蘭是蘇俄戰時經濟資源所在，今基輔雖陷，但烏克蘭第二大城哈科夫（Kharkov）尚未攻克，且頓納資煤田未得，即無以煉克利伏洛之鐵。十月，希特勒也許要以肅清黑海北岸，略取全部烏克蘭地方爲其作戰的目的。於是如克里米亞半島，如頓納資地域，就要成爲十月戰事的中心。果能一戰而下，從此德國便可一方面作進攻高加索而奪取蘇俄煤油資源的準備，他方面更可於保加利亞派遣重兵以外，在黑海的對岸，也給與土耳其以重大的威脅，處在兩大之間的土耳其，他的處境，這樣便要一天天的困難起來了。烏克蘭的攻略戰在十月，那末高加索的進取至少得在十一月。伊朗問題告一段落以後，英俄兩國的軍事行動就已在此種準備。惟因高加索地方山嶺重疊，行軍不易，德國恐不能繼着烏克蘭戰事，立即便進兵高加索。爲了期望萬全，希特勒恐怕還要準備由黑海派兵，這就非解決保加利亞與土耳其的問題不可。而在冬季黑海交通也有不便。於是高加索的戰事也許要遲到明年春風解凍的時候，與整個德俄戰綫同時發動，也未可知。總之，歐洲戰局隨着深秋與寒冬的到來，其勢頗有漸趨停頓進於「冬眠期」的樣子。因此之故，美國的參戰，若是德國對之沒有驚人的行動，短時期內或可不致成爲事實。美國今日與實際作戰雖已相距甚遠，但國內人心既未十分成熟，且如中立法等對於援英計劃亦尚多妨害，羅斯福總統現正竭力鼓舞人心，排除到達戰場的障礙。而最近之日美談判，我們以爲也可作如是觀。羅斯福的用意即在使日本不與軸心有一致的行動，俾美國得以安心作戰於大西洋。但這時候，要使日本脫離軸心，却事不容易。因之，日美談判雖然進行，同時如新加坡會議，英美俄三國的莫斯科會議，乃至重慶召集了換句話，美國依舊抱着包圍日本的企圖。我們知道此時之莫斯科會議，其意雖在鼓舞蘇俄繼續抗戰到底，不要與德單獨媾和，但是對於遠東問題也一定在討論之內，英美決不會放棄這很好的時機，以牽制日本的行動。因爲要利用遠東的紅軍一日存在，日本是不能高枕而臥的，海參崴之與日本到底距離太近了。

十月，國際政局的中心在烏克蘭戰事，然而值得我們注意的恐怕還是各方面的外交活動。這是未來的冬季的戰場。

汪委員長勉各軍 淬厲精神清除匪共

（南京一日中央社電）軍事委員會汪委員長、鑒於渝方人心日渙、士氣日頹、上崩瓦解、爲期不遠、同時共匪因夫共城社、容身無地、傾思救國、軍因清鄉工作日益拓展、務須淬厲精神、結爲死之撑扎、特通令各軍、以竟和平、同時並須發揚中日軍事提攜之使命、就切近而言、清除匪共、確立治安、由局部和平、展拓而至全面和平、就遠大而言、結成東亞軸心、防邊共禍、及一切帝國主義之侵略、責任重大、如此應開誠布公、以求共濟、謙恭自重、以求協和、安中國、安東亞、悉繫於此、詞意懇切、

糧管會決定 各處室人選

（南京一日中央社電）行政院糧食管理委員會、爲增進效率工作起見、對內部組織機構從事更張、第一步之強化、業經行政院第七十九次會議通過、計分四處三室、及改組內部組織、計總務處下分三科、掌管文書人事會計、調節處下分三科、掌管稽核・倉庫・糧食・會計、業務處下分三科、保管處下分三科、掌管財務・會計・審計、至各處室人選、總務處長代理主任秘書白潛庵、調節處長陶泳年、業務處長周乃文、保管處長張大圻、會計處長朱冰予、視察室主任梅祖董、技正室技正王家棟、

京市辦積穀 食用品限價

（南京一日中央社電）京市府爲防止米荒、舉辦積穀、暫定數量二十萬石、

（南京一日中央社電）本京十月份日常食用品限價、業經公佈、市府爲防止商販有不遵情事、特派員會同實地調查、

（南京一日中央社電）京市糧管局、一俟糧局組織法公佈、即可成立、

嚴禁私銷國旗

（南京一日中央社電）去年國府還都之前、有復興公司呈請特許專營製銷黨國旗、經奉令准、該公司自中央政府成立之日起專營製銷黨國旗五個月在卷、查此項特許專營之案至廿九年八月卅一日起、即已滿期、近來竟有不法之徒、擅將前項命令文、割裂影印、強迫推銷國旗、該會秘書廳特嚴予查禁、通告各地民衆、如再發見上項不法情事、可鳴警拘捕、

日軍自長沙 歸返原防

（南京一日中央社電）據日華中方面日軍當局稱、日軍此次在湖北作戰、擊破渝軍卅餘師、旬日之內、即將長沙佔領、惟日軍此次作戰目的、非欲佔領長沙、亦非欲獲得物資、而欲破壞「第九戰區」之抗戰組織、現在目的已達、更由此次作戰證明、將來日軍即欲進攻湖南四川、亦甚易易、因之日軍已決定於十月二日開始歸返原防、預料渝方因此

土將以糧食售英倫 兩國簽訂經濟協定

德土商談仍積極進行中

（倫敦一日哈瓦斯社電）英國廣播電台今日發出消息、謂英國已與土耳其共簽訂經濟協定、規定土耳其以價值四百萬鎊之食物售與英國、英國則以鐵路機車及車輛售與土耳其、該國亞力山大港由英商承辦擴充港務工程、

（安加拉一日路透社電）德大使巴本、昨晚與土外部談話兩小時、據消息靈通人士、土方已告以不擬將鉻售予德方、德大使刻正候柏林對於此事之最後訓令、

（安加拉一日海通社電）德國駐土大使巴本、昨日與土耳其外交部長薩拉卓格魯有所商談、據負責方面宣稱、在此會議中、德土兩國在安加拉討論受協問題、

（倫敦一日哈瓦斯社電）英國廣播電台今晚發表消息稱、土耳其駐德大使、駐義大使、定本星期在土耳其京城開會、

俄船由泰駛海參崴

（東京一日路透社電）曼谷日方電訊云、蘇俄輪船米呆陽號（二千三百噸）昨日下午載橡皮千噸、由曼谷起碇、大約係取道新加坡香港而往海參崴

日本海漁船 觸俄雷沉沒

（新京一日海通社電）據此間昨日所得消息、漁船二艘、在日本海面觸俄雷沉沒、該船主船員失蹤、蘇俄所佈之水雷、在拉新及育金（譯音）二處、被海水沖至海灘上者、已有十二枚、故在日本海水雷漂泊之區域、漁人捕魚甚爲危險、

美財部起草 限制利潤案

（華盛頓一日路透社電）美財長摩根索、昨日談稱、財部專家現開始起草利潤限制議案、最早須至明年一月始能果事、渠不擬建議該議案實施於一九四一年之商業、

西非總督自法返任

（維希一日海通社電）法屬西非總督鮑伊松將軍、業已返回達加、渠在維希商議各項問題、

（達加一日合衆社電）法屬西非高級官員波亞松將軍、昨日自維希、經阿爾及耳抵此、渠氏在阿爾及耳時曾與司令魏剛將軍會晤、

湄公河大批島嶼 將劃歸泰國管轄

（西貢三十日中央社電）關於劃定泰越國境之當地工作規程、三十日在第三次國境劃定委員會中、僅有小部分修正、全部決定後、即由三國事務總長着手起草、本週內舉行第二次會議、正式簽字、十月十日後方開始劃定泰越新國境之實地工作、

（曼谷一日路透社電）泰首相宋格蘭今日在國會宣佈、泰法在西貢劃界討論之結果、泰國可獲湄公河中之島嶼七十餘、此爲泰國關於調整泰越邊界所提要求之一、衆聞是言、咸起歡呼、首相又請政府將力圖保持泰國之獨立、視此高於一切、國會開會九十日後、已於今日閉會、

義經濟計劃

（羅馬一日合衆社電）義內閣會議昨晨又重開

津保運河已完成一部

華北建設總署、爲謀天津保定兩地連繫密切、及冀省物產運輸便利起見、特於開鑿保津運河、以保定作起點、經過冀中一帶平原、直達天津、長二百十六公里、預定三年竣工、工程共爲三百五十萬元、第一年工程、保定至新段之安築堤工作、現已大致完成、所用工費、計爲八十萬元、

皖省府會議 決議各要案

（蚌埠一日中央社電）皖省府卅日舉行第三十六次委員會議、討論要案如后、㈠擬訂安徽省政府各廳處工作報告辦法案、決議通過、㈡擬訂安徽省政府職員請求資助基金辦法案、修正通過、㈢據建設廳呈請改訂本省各縣市建築規則、決議、交付審查、㈣主席交議、據民政廳呈請將合肥縣長調省、遺缺擬派張樹森代理、請公決案、決議通過、

保國召開緊急閣議

（保京一日哈瓦斯社電）內閣昨日午後五時召開緊急會議、討論當前局勢、至八時始散、

（保京一日海通社電）代理警察總監於九月二十七日、全體出動、從事大規模搜查、自上午三時至下午十一時半、街中交通均爲之停頓、全城房屋、無一倖免、被捕者有男子五百二十二名、其後發現其中六名爲警察所通緝之人、有七十八人被拘禁、一百一十八人因身份證與規則不合、已被判處罰金、

澳政府接受修正預算案

（康白拉一日路透社電）澳首相法登、今日宣布政府已接受工黨所提之修正預算案、爲一種彈劾動議案、自工黨領袖羅丁動議修正案後、衆院預算討論、立即延期舉行、予寇氏政府以答復之機會、工黨抨擊政府擬將增加兵餉一先令事展至戰後實行、而不立即付予之提議、並反對向收入微少者徵稅、

葡屬續派兵增防阿索爾

（里斯本一日海通社電）葡國增派軍隊、於昨日乘「阿勞約」號輪船（四、五六〇噸）赴阿索爾島、該輪載有大批戰具、卡車、哈乞開斯機關槍、及飛機、葡國參謀部次長馬卡倫哈將軍、於前日啓程前往視察、（里斯本一日海通社電）葡軍步兵及工程隊另一批、昨登「喀代福阿勞約」號、駛離此間、以增援阿索爾之防務、

二批公倉米發售在即 禁經銷米號非法漁利
明日起分別開始辦理認購登記手續

公倉仰光米五萬八千餘包、已由公倉委會決定自十一日起發交全市米號平售、規定每石淨重一百六十市斤、廉價國幣一百十元、茲悉該會爲預防米號攙雜短量舞弊不法事情起見、復即發一廉售二批公倉米簡章、飭令經售米號一體遵照、（一）公倉廉售仰光小絞米五萬餘包、由公倉委員會委託上海市米號業同業公會、售與滬市各米號、每包二百廿四磅、售價一百三十三元七角五分、即合每石連袋毛重一百六十市斤、一律自三十年十月十一日上午九時起、開始門市零售與食戶、每石淨米足秤一百六十市斤、規定收法幣一百十元整、米售完時空袋歸米號所有、（二）經售米號須另立公倉米帳簿、將逐日每次廉售倉米之數量及所收法幣數、詳細登帳、（三）雖售米僅一斤、所收法幣僅數角、亦須分別記明、以便公倉會查閱、（四）經售倉米以供給另星食戶爲主、每戶所購、最多不得超過一石、（五）此次廉售倉米、旨在嘉惠升斗平民、故售米既有相當收益、各米號務須嚴格遵章辦理、萬勿有攙雜少秤抬價或留藏不售等情、以維公益、

又悉、米號業公會受公倉委員會委託後、昨已通告米市場、令全體會員各自並定明（三）日起、由各米號向該會辦理登記手續、填寫認購書、然後請領繳款單、以憑逕向公共租界寧波路福源錢莊理款、（只限劃頭票不收現鈔）換取出貨提單、惟爲辦理廉售事宜迅速有效起見、限各米號登記後五天內、務須將款繳清、而出貨亦以解款先後爲序、避免淆亂、至登記日期、據記者向米號公會探悉、共計四日、分配辦法如下、（一）十月三日限公共租界會員米號登記、（二）四日限法租界會員米號登記、（三）五日爲虹口區會員米號登記、（四）六日限滬西區會員米號登記、

米市更改時間

轉至週日米市情況日益好轉、國洋米糧到貨、平均每日在萬餘包左右、足供全市民食消耗而有餘、且太平洋局勢漸趨平靜、洋米給匯並無困難、以致投機囤戶、莫不懊喪萬狀、晉活躍局勢、已見江河日下、而市場買風頗盛、整個民食前途、決可樂觀、又福州路晋蓮閣米行茶會市場管理委員會昨通告第二〇七號云、「爲公告事、本市場營業時間自十月一日起、改爲上午九時起至十一時止爲正式時間、十一時至十一時半止爲交接時間、望各遵照毋違」、

影業勞資糾紛僵持 社運分會派員調處

本市各電影院全體職工五百餘名、以邇來滬埠物價漫漲無已、生活負担愈益加重、前經勞資雙方簽訂之五惠協約、已不適應現實環境、爰於上月二十七日提出修正辦法十七項、要求資方增加工資六成、及生活津貼四十元、改善工作環境、每星期至少須輪流休假一天等、要求資方接受、予以改善、詎迄今多日、置諸不覆、各職工以資方毫不顧全工人生活清苦、予以考慮、以致羣情憤慨、特於前日集議對策、合以採取罷工手段對付、以促資方悔悟、故如資方今日下午尚無圓滿答復者、勞方決於今夜宣告罷工、昨經記者趨訪資方法律顧問周某、探詢資方意向、始悉資方以今年五月六日曾經雙方簽訂協約、增加各職工工資百份之百、不謂非薄、而今勞方轉瞬又突無端提出要求、故決拒絕是項要求、任其自然發展、以致雙方各趨極端、陷於僵局、本市社運當局、以是項糾紛情勢嚴重、故亟謀打開僵局、以免雙方蒙受不利、業定今日上午九時指派賈文彪、召集勞資雙方代表開誠斡旋、以冀早日獲得解決、

以上、而工資菲薄、難以糊口、遂於上月初旬向資方提出改善要求、嗣經資方集議應允增加百分之五十、但勞方實際獲得不到此數、乃認爲資方有背信行爲、醞釀糾紛、一面具文呈請社運分會救濟、但該項勞資爭議以雙方意見固執、雖經當局派員調處三次、猶告僵持、致迄今未能圓滿解決、聞當局爲消弭無謂糾紛、及安定社會秩序起見、除切勸雙方外、決賡續調處、以期妥協、

西服職工提出要求

全市西服業職工、愈以邇來米價雖屬稍見下挫、惟其他日常用品、莫不較前倍蓰、致感入不敷出、要求資方顧念工人生計窘迫、予以提高待遇、並經呈請社運當局任務斡旋、當局據呈後、業派祝秦臻、於明日上午十時召集勞資雙方代表進行調處、

豆腐糾紛調處

本市豆腐業勞方、以彼等每日工作時間、恆在十六小時

浦江明日起又將發生高潮

浦江自明日起又有高潮、且較歷次所發者爲鉅、預測數量在十二英尺左右、屆時低窪馬路又將爲潮水湧登、又太平洋颶風共一有襲擊香港趨勢、惟進行迂緩、且有消散可能、

運輸艦漢德森號載美軍南駛菲島
南洋日僑一批乘法輪來滬

美國海軍部運輸艦（載重一萬噸）漢德森號、遲遲於上週抄由秦皇島駛抵上海後、寄泊楊樹浦美海軍浮筒、前日清晨始行解纜南駛、經香港前往馬尼剌、該艦載去在東方服役期滿之美海軍兵士一百五十名、包括美駐滬第四聯隊士兵百名在內、

法國郵船公司之霞飛元帥號、與原定行程、相遲一日、准於今晨八時由西貢經馬尼剌抵滬、輪泊藍烟囪碼頭、此來載附貨米三萬二千包與南貨一百噸、此外該輪復載有日本集中馬尼剌由南洋各地撤退來滬返日之僑民一百九十七名、聞其中包括婦孺與南人在內、

特警總署整飭風紀

滬西特別警察總署長潘達、以凡屬公務人員各宜束身自好、特嚴禁各署室課隊人

郵遞鈔幣到滬 下月起將沒收

關於最近交通財政兩部佈告、限制郵遞鈔票事件、記者昨特走訪財部負責人某君、據談在郵件夾運鈔票、依郵局定章祇限於保價信件、並且數額亦以一二百元爲限、乃年來舊法幣在非和平區及在香港仰光等外國口岸之價值、遠低於上海、於是商民除由輪船裝運鈔票至滬外、並用包裹夾運鈔票、不久以前每日達百萬元之多、關於輪運鈔票至滬者、財政部已頒佈准運鈔票護照辦法、凡無照運鈔至滬者、即由海關沒收、但郵遞鈔票、照舊仍繼續不斷、交通財政兩部有鑒於此、特會商決定制止辦法、即自本年十一月一日起、凡由香港、仰光、或其他外國口岸以及由廣州廈門汕頭福州等地寄至上海之保價信件及其他各信件、無論數目多寡、概不准裝寄鈔票、倘經海關人員發覺、即予沒收、至由上海寄發之保價信件及其他各地來往之保價信件、仍照郵局定章辦理、惟郵遞鈔票之事、既可杜絕、從此滬市亦可避免通貨更加膨脹之害、

郵差索取節賞 將予嚴禁

本月五日爲陰曆中秋節、郵差向例向各商號居戶索取節賞、郵局迭再視爲懸禁、特再通告本市各商號及居戶、如遇有郵差前來索取節賞者、應即報告查究、務期合作禁絕、

滬美郵件往返頻繁

近日滬美郵件往返均呈頻繁、美國總統郵船公司批亞士總統輪、於三十日上午由滬返美、載有寄往歐美郵件八百袋、世界理台羅總統號、於一日上午抵埠、亦載來郵件一批、該輪定於二日下午六時半啓椗離滬南駛、至十月中旬再度來滬、屆時又將有運往歐美一批、交該輪裝往、

留日警官返國抵滬

前警政部留日警官團丁克强、陳國璋、徐敬、沈潔等一行廿四名、業已受訓完畢、於本月廿八日搭乘長崎丸返國、該輪於昨晨八時抵滬、各員精神飽滿、查該團於去歲十月初由前警政部長李士羣氏親自選拔、遣送東渡訓練、於上月廿二日休業、據聞將於日內晉謁李氏致敬、並敬獻寶刀一具、隨即晉京報到、

四綁匪預候道旁攔截 染織廠經理連車被架

昨日午前、公共租界寧波路福建路有綁匪四名、將駛經該處之自備汽車及車中男子一人、一併架去、茲將該案經過詳情誌後、本埠寧波路裘益坊三四・五號綸華染織廠、開設有年、規模甚大、尚有第二廠設海防路五五八號亦附有營業部、由該廠股東甬人吳柏年兼任經理、吳即寓總廠內、備有八一〇號照會自備汽車一輛、雇同鄉人陳美望爲司機、吳每日上午必赴第二廠料理廠務、至下午始返總廠辦公、昨日午前十一時卅分、吳自總廠乘坐汽車赴海防路二廠、不料車經寧波路福建路轉彎之際、突由路旁躍出綁匪四名、兩匪持有手槍、上前攔住去路、略加恫嚇後、即相繼躍登車中、迫車夫向東開駛折入漢口路、及駛抵外灘時即將車夫逐下、由一匪自行駕駛疾馳而逸、事後經陳返廠報告、並報該管捕房、派探馳赴出事地點查勘一過、將司機陳美望帶入捕房詢問、並飭屬嚴緝、據聞該綁匪等、當時在外灘將司機驅下後、似一直朝南開駛而去、故捕房已依此線索竭力偵查、並通知法租界當局注意該車之蹤跡、

市地政局重訂升課規則

本市地政局因鑒於市區內各處升課之難地等土地、自事變以後、事主尚未有向地政局申請辦理升課之手續、非惟業主對於自己土地產權、無確切之證明、且有礙國家稅收、殊屬不合、茲悉該局現特重行規定土地升課辦法一種、業經呈奉市政府核准施行、昨已發出布告、通知各區業主如有上項土地者、應向該局申請升課、經該局查明核准後發給產權憑證、照章繳納賦稅、

九月份工業概況
工部局昨發表

上月廿五日、江海關宣佈棉貨物自上海運往非和平區後、香港方面採購棉品頓見活躍、於是售價抬高、紗市自七月廿六日實施凍結命令以還、計每包漲起三百元左右、紗廠目下仍工作至電力分配量限度、若干紗廠、由於省用或借用漂染所需之電力、均棉紗出品已見增加、上海最後一家繅絲廠、已於上月十五日停工、呢絨廠則因時令關係、工作繁忙、出口之統制、對於製造電氣馬達、機器、釘及一般鐵器之工廠、發生影響、電鍍業因鐵器出品之減少關係、均工作滯呆、油廠頗見活躍、製造酒精之原料「糖蜜」一種、荷印方面有禁止出口之可能、捷皮鞋廠頗感原料之供應問題、目前仍照常出貨、且售價較高、烟皂廠活躍依舊、但亦不無感受覓取原料之困難耳、

工業社會處舉辦之技術訓練夜校兩所、上月已在開課、學員共有二六人、來自各種機器工廠一三〇家、該業對於此種能予雇員以進修機會之措施、表示欣慰、此外教育處主辦之夜校、有學員數百人、均屬機器工廠之學徒、

上月經工業社會處調解之工業糾紛、計有十七起、內有罷工事件五起、申請登記之汽爐機器、共有十四具、

大英夜報宣告停刊

本埠大英夜報出版迄今、業已三載、嗣後因該報經濟困迫、乃縮小篇幅、近則經濟愈陷窘境、難以維持、茲悉該報業於昨日起停止出版、

兒童食用物品進口數值驚人

近年因匯率關係、洋貨進口濫漏數值益鉅、而兒童食用物品消耗數量、頗爲驚人、據兒童新聞報紀載、今年一月至七月間玩具及遊戲品進口、共值國幣七六九・八六三元、巧格力等各種糖食共達一九一・九五五元、餅乾九六・二六八元、其他兒童裝飾品等進口數值亦鉅、並全國各地以上海進口數量最爲多、

寧紹郵匯已通 諸暨尚未恢復

由滬至紹興寧波二地郵匯、業於昨日起正式恢復、每人每日限匯五十元、匯費每元收補水費五分、一元外加每元收補水費五分、惟據郵政儲金業局某員稱、關於諸暨、柯橋、馬鞍、百官、曹娥、臨浦、楓橋、牌頭等地、故郵匯仍未恢復、尚有錯誤、又福州各地郵匯、自恢復以來、情形甚佳、現爲便利閩省旅滬人士匯款起見、凡嗣後匯款至閩侯、前、王官頭、福清、長樂、連江、馬尾、海江・尚幹、

法大使戈斯默今後行蹤未定

法大使戈斯默氏、於上星期日晨、由北平賀禮返滬、同行來滬者尚有大使館參贊卡斯脫萊德氏、卡氏將來滬作短時期之盤桓、惟法大使此後行蹤、迄猶未知、

怡和太古輪船票價再度上漲

英商太古怡和兩船公司所行駛南北洋航班船隻、所有票價、本年已三度漲價、最近一次、甫於九月八日實行、茲據航業界所獲消息、兩公司對前往華南香港票價、復於昨日起、再度漲價、惟其範圍、不若過去之廣泛、僅限於大餐間（SALOON）與大餐間B、（CABIN）其票價均加拾元、怡和與太古公司同時於昨日實行、按本年九月八日兩公司前往香港各地票價、計怡和輪大餐間爲一百七十五元、太古公司輪爲一百七十元、二等爲一百二十五元、太古公司輪前往新加坡之大餐間一百五十元、另悉香港票價、亦增爲大餐間港幣二百二十元、檳榔嶼二百五十元、

法租界各路車輛昨晨實行新票價
發行代價券有效期僅三月

本市法商電車公司、業於昨（一）日晨起、對行駛界內之有軌無軌電車及公共汽車等、開始實行增加新價、每站車價至少限度頭等超過八分以上、三等超過一角以上、故今後法租界內公共車輛價格、與英商電車價目比例、無甚相差、同時該公司此次因籌備零找困難、所發行之紅色代價券、亦以昨（一）日晨起始、券上印有中西文字兩種、並規定祇准在界內車輛上通行、期限至本年十二月卅一日停止、有效期間僅三個月、該公司因顧市民負担、深爲本市一般人士所不滿、

國府命令

・九月卅日・

茲修正陸海空軍官佐服役暫行條例公布之、此令、

陸海空軍官佐服役暫行條例、着定自卅年十月十日起施行、此令、

茲制定內政部警政總署組織法公布之、此令、

內政部警政總署組織法
卅年九月三十日公布

（第一條）警政總署承內政部部長之命、掌理全國警察行政事宜、

（第二條）警政總署置左列各處、（一）第一處（二）第二處（三）第三處（四）第四處、

（第三條）第一處掌左列事項、（一）關於收發分配擬辦及保管文件事項、（二）關於典守印信事項、（三）關於本署經費事項、（四）關於本署職員任免獎懲之紀錄事項、（五）關於全國警察經費之出納事項、（六）關於警察裝械之準備配給事項、（七）關於本署庶務及其他不屬各處事項、

（第四條）第二處掌左列事項、（一）關於警察制度之釐訂事項、（二）關於警察機關之設置事項、（三）關於警察概況之調查及統計事項、（四）關於警察官吏成績之考核及獎懲事項、（五）關於警察官吏之任免升降事項、（六）關於警察官吏之撫卹事項、（七）關於警察經費之釐訂及審核事項、（八）關於警察裝械及一切設備之計劃事項、（九）關於警察編制事項、

（第五條）第三處掌左列事項、（一）關於保安警察事項、（二）關於外事警察事項、（三）關於高等警察事項、（四）關於違禁物品之檢查取締事項、（五）關於出版警察事項、（六）關於戶口調查事項、（七）關於協助徵兵徵發事項、（八）關於自衛槍砲之編查事項、（九）關於民間防空事項、（十）關於消防交通及衛生警察事項、（十一）關於司法警察事項、（十二）關於協助設施感化事項、（十三）關於協助各機關推行政令事項、（十四）其他行政警察及特種警察事項、

（第六條）第四處掌左列事項、（一）關於警察學術書籍之編譯事項、（二）關於警察教材編纂及審訂事項、（三）關於警官教育事項、（四）關於長警教育事項、（五）關於特種警察教育事項、（六）其他訓育設計推進事項、

（第七條）警政總署設署長一人、總理署務、並監督指揮所屬職員、及全國警察機關、

（第八條）警政總署設副署長一人、輔佐署長處理署務、

（第九條）警政總署設祕書四人至六人、分掌審核文稿機要文電及長官交辦事項、

（第十條）警政總署設處長四人、分掌各處事務、

（第十一條）警政總署設科長十二人至十六人、科員七十二人至八十四人、承長官之命、辦理各科事務、

（第十二條）警政總署設專員三人至六人、承長官之命、辦理指定事務、

（第十三條）警政總署設技正及技士二人至四人、辦理技術事務、

（第十四條）警政總署設視察六人至八人、

（第十五條）警政總署署長、副署長、處長及總署專員技正、視察、秘書各一人簡任、其餘秘書、專員・技正・視察・及科長薦任、科員・技士・委任、

（第十六條）警政總署設會計主任一人、統計員一人、科員助理員各若干人、分別辦理歲計會計統計事務、受署長之指揮監督、並依國民政府主計處組織法之規定、直接對主計處負責、

（第十七條）警政總署因事務上之必要、得酌用雇員、

（第十八條）警政總署對外公文以內政部名義行之、但關於左列事項、得發署令、（一）遵照部令應行轉飭事項、（二）依照部令所定辦法督率進行事項、（三）曾經呈部核准事項、

（第十九條）警政總署辦事規則、由警政總署擬訂、呈請內政部核定之、

（第二十條）本法自公布日施行、

協大祥綢布莊硫磺彈突爆發
被人預置櫃台外幸未傷人

法租界敏體尼蔭路協大祥綢布號在櫃台外之靠北壁角處被人預置硫磺彈恐嚇、至晚七時半許突然爆炸、時彈片四飛、濃烟瀰佈、當時有顧客二十餘人、幸未受傷、咸退避該號後室綢緞部、由附近崗捕聞報往查、一面報告麥蘭捕房、立派探捕馳至查勘一過、除櫃台地板略有損毀外、並發現炸彈中爆出石子砂屑甚夥、遂連同鐵片檢回捕房研究、一面傳該號負責代表至捕房訊問、俾嚴緝投彈者、

錢莊黑吃黑 銅片充鎳幣

五金物品、近來市上搜求者甚衆、以致價格飛漲、前流通市上之廿分十分五分之鎳幣、最近亦有人以重價收購、每廿分鎳幣五枚、竟可換得法幣八九元之鉅、此輩除四出搜求外、更刊登巨幅廣告、重價收買、其中除華人外、更有俄人亦圖漁利、有住居福州路漢密爾登大廈二三九號之俄人鮑立索夫、亦經營此項事業、最近曾由同籍扁達可夫之介紹、向浙江路三百六十六號成茂錢莊購得鎳幣七百磅、每磅單價爲法幣八十二元、共計五萬七千四百元、乃最近啓視其中竟雜有銅片三百三十磅、而該項銅片之市價、每磅僅值法幣三元五角、估計損失須達一萬七千零六十元、鮑乃報告中央捕房、經派探先將扁達可夫拘獲、又在南京路浙江路口沈大成點心店、芝罘路天然飯店三百十七號房間、將居間介紹之朱忠賢（沈大成司賬）、章賢記、楊良等拘獲、又經成茂錢莊拘獲胡順富及金愛生二名、而該莊主人王伯生、司賬陳志昌、已聞風在逃、昨晨將解獲各犯解送法院、捕房律師以本件尚須調查及續緝共犯、故請求准予暫行收押、改期再訊、庭上准之、

暗殺俄商案 主犯供詞狡黠

俄商孟諾托夫案主使犯俄人霍文斯、日前已解回法院、昨晨乃開庭審理該案之罪證部分、但霍犯狡猾異常、否認與死者爲稔友、僅於五年前在偶然機會中晤面一次、又謂與此案牽連之各華人、僅識一張姓者、但其品性如何、不得而知、法捕房律師至此、乃要求庭上延期更審、因捕房尚在繼續收集證件、諭改期五日開審、霍犯文斯還押、

陶季維家炸彈 係屬誤會投置

法租界亨利路卅四弄一號居戶前虹口交通銀行分行職員陶季維家門口、發現匪徒放置小型手溜彈、各情已誌本報、茲聞查得匪徒投送炸彈嚇詐目的、係鴻運航務局買辦陶醉秋、因陶亦寓居該處附近、致匪徒誤會將炸彈投於陶季維寓所、事後捕房即進行偵查、並以匪徒所置炸彈紙包內函件係書陶醉秋、故傳陶詳加偵訊、以期查緝匪徒之線索、

社・會・相

△價賣養女　溫州人查海大、去年十一月十日與姘婦王麗君串同揚州婦人王孫氏、將髮妻查高氏所生之十四歲女兒查彩英、誘至廣東路七八二號姘寓、寫賣身契、價賣與汕頭路十九號舞女金阿妹爲養女、教伊練習舞技、但因身材矮小、致生涯清淡、因是金阿妹怨恨、挽人祕密接洽、擬將查女轉賣到天津妓院爲娼、事被女知悉、乘機逃出報告捕房、先將介紹人王孫氏拘獲、昨晨解送法院論還押改期再訊、

△青年自殺　[illegible]州路大中華飯店三三六號旅客青年楊肇榮（廿三歲）、不知受何刺激、於昨晨九時許、在房內服毒自殺、經茶役發覺、急喚捕召救護車送仁濟醫院醫救、

△傭婦跌斃　甬籍老嫗徐氏、年五十二歲、在法租界雷米路興順北里廿三號同鄉陳姓家幫傭、於上月廿六日下午五時、在樓梯上失足墜下、跌傷背脊骨、當送廣慈醫院醫治無效、延至昨晨四時身死、由醫生報告捕房派探往查、一面將尸身入驗尸所、并傳知尸屬候今日檢驗後由尸屬收殮、

△工場焚燬　昨晚六時三刻、滬西小沙渡路四八〇號之木板小屋突然起火、立時蔓延不可收拾、旋經救火會驅車前往、比及救熄、則該木屋已悉付一炬、查該屋係一小型製漆工場、起火原因、聞爲遺火星於油漆中所致、

△盜匪落網　戈登路捕房探員於前日在虞洽卿路十一弄四號亭子間、新橋街一七二號、愛多亞路七四一號大華飯店、海寧路七二七號、新閘路廿二號、愚園路百樂門飯店等處弋獲盜犯李白林、王亞倫、沈振芳、張國良、江紹漢、吳君毅、黃明潮、王徐氏等十六名、抄獲手槍三支、子彈二十二粒、查得與上月二十四日下午七時半、愛多亞路一四五七號浦東大樓五〇一號正樑行被規三千六百元財物一案涉有關係、昨晨解送法院、捕房律師以本案尚須調查、故請求准予羈押、候查明再行訴究、經質訊一過、諭令押候改期再訊、

金義鐵工廠工頭遭戮傷

滬西東京路檳榔路金義鐵工廠工頭寧波人徐根發、年廿一歲、昨晚九時半許、徐由廠出外、詎甫跨出門口、突有一男子預伏其間、揮拳將徐擊倒、復用利刃在徐背部連戳兩刀及腿部左手各戳一刀、即倒臥血泊中、傷勢沉重、行兇者則乘機而逸、旋經廠中人發覺、乃電報捕房派探馳至查勘、過一、將徐送入醫院救治、據徐語人、刺渠之兇手名楊興龍、向係金義廠工人、六個月前因故被渠開除、楊屢圖報復、均經預防得免、不意今晚竟爲所乘云云、

最高法院裁判主文

民事

（三十年九月十五日）（一）湖北田炳榮與陶開貴等因返還價金抗告事件、主文、抗告駁回、抗告訴訟費用由抗告人負担、（二）安徽王長義與張夏氏因遷讓房屋上訴事件、主文、上訴駁回、第三審訴訟費用由上訴人負担、（三）江蘇高三分院院關生與宋維基等因妨害租賃權上訴事件、主文、上訴駁回、第三審訴訟費用由上訴人負担、

（三十年九月十五日）江蘇高墨蝶與劉大德因確認抵押權等上訴事件、主文、上訴駁回、第三審訴訟費用由上訴人負担、

（三十年九月十八日）（一）江蘇羅承麟因興蘇施品菊債務抗告事件、主文、抗告駁回、抗告訴訟費用由抗告人負担、（二）江蘇羅承麟與蘇施品菊因債務聲請訴訟救助抗告事件、主文、抗告駁回、抗告訴訟費用由抗告人負担、

（三十年九月二十日）（一）蘇嘉一分院 辛木榮與陳巽泉因確認契約無效上訴事件、主文、上訴駁回、第三審訴訟費用由上訴人負擔、

胃腸營養 若素

首創老牌 著名靈藥

痔

立刻止痛 一服斷根

專治男婦老幼內外痔漏脫肛便血 ▲化痔神丸及痔瘡斷根散

胃腸營養 若素

補血强壯 補爾多壽

滋補虛弱

益壽延年

未老先衰 精力衰損 神經衰弱 易感疲勞 先天不足 後天失調 月經不順 產前產後 日常滋養

各大藥房皆有出售

B.5

保利他民

衰弱 病中病後 心身過勞

貧血 產前產後 慢性疾患

虛弱 先天不足 後天失調

本劑有催進食慾及造血肥肌之功、並可增加人體之自然治癒力。主治左記疾患。

武田大藥廠

41(5)121

（寄即函樂單仿細詳）

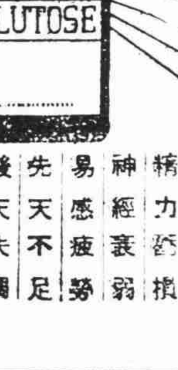

經濟與商業

香港申匯結價作標準 期金新交易開始
黑匯扒結極殷英平美元再緊

本市金融市況、外匯明平、黑市美匯仍趨緊勢、價爲四元半、較昨再緊一二五、蓋以渝方「平準會」不准申請之進口商、向黑市扒結甚殷、英匯仍爲二辦士八一二五、呆定未動、哈赤期貨、市場昨已開做以香港申匯爲結價之新標準買賣、故情勢頗爲振奮、但各經濟人以市場迭更交易辦法、不無憂慮、且同業對此計算、不免生手、尙抱觀望態度、益以標面上供求籌碼未能充沛、致市價動盪不定、更有一般搶帽散戶回入場內活動、今後將視熟悉申匯之鑫興永·恆記·鼎盛·祥和·明豐·中興·成記等號、爲跟風轉移之目標、據稅因私人香港電訊、申匯由一百八十五元、縮至一百八十三元半、買戶四起、價由七千五百四十元、飛漲至七千六百廿三元、下午申匯籌碼爲一百八十七九、突長三元半、人心虛軟、售者雲集、開低百元、遞至七千五百十元、歸有港幣買進、始見回上七十元、收市爲七千五百八十元、全日交易共一萬八九千兩、現金交易、以期金新標準業已開做、成交驟然清稀、價格徘徊於九千三百元關口、僅有十元升降、茲將哈赤期現貨黑市場之新動向詳誌如下、

期金狂升疾退 現貨交易銳減

哈赤（本月期）新標準結價交易、於上午九點半開市、價爲七千五百四十元、鑫源先出後進、明豐、義豐新豐永先後力進、頗見哄上至七千五百八十五元、祥和天元售出小至七千五百七十元、誠達祥興永福康、永天元再進、且開申匯由一百八十五元縮至一百八十三元半、金價頓時飛出七千六百元外、天元購進、高至七千六百廿元、一利鑫源售出、回退至七千五百八十五元、午刻宏慶永新豐永又進、抬至七千六百廿三元、誠達熾大售出、正午收市七千六百〇六元、下午因一點廿分申匯忽報一百八十七元、竟以七千五百十元低價開市、人心大挫、價頓狂退、二點鐘時、因祥和恆記各進百餘兩、時少賣戶、價又飛上六十元、哄至七千五百四十元、時爲熾大祥興永賣出、降至七千五百七十元、四點半收市七千五百五十八元、當日有一百十三元高低、又現金交易、明豐進天元裕興永各十兩、合盛卅兩、價均九千二百八十元、以後九千三百元有買戶、下午中興進大豐五十兩、九千二百九十元、順源祥興永慶永各十兩、九千二百八十元、終與上日收價同、當日僅十元高低、成交一百餘兩、現金號之本牌金門售價九千三百五十元、收進減二百元、

新買戶活躍 統債續升

昨日統一公債暗市、以時局消息利多、新買戶復趨活躍、大戶需要頗殷、散戶跟隨收吸、浮空迫切抵補、結果甲種大五角、丙大四角、乙丁各升三角、戊大二角半、成交一百三十萬元左右、

種類	收盤價	比上日
統一甲種	七六·三〇	升〇·四〇
乙種	七三·一〇	升〇·三〇
丙種	七三·〇〇	升〇·四〇
丁種	六八·六〇	升〇·三〇
戊種	六九·九五	升〇·二五

外股寧靜 橡皮平均價較低

昨日衆業公所股市寧靜、僅有數種著名股票成交轉旺、價有上趨之勢、會德豐及怡和等即其一例、電話股突然受人注意、開價三十九元、步升至四十一元收盤、橡皮股成交尙多、平均價較前日爲低、

股名	上午收價	下午收價
匯衆公司	二·四五	
揚子銀公司	三三·七五	下
上銀公司	六·二五	
國際信託	四〇·二五	
中營公司	一六·四〇	
業廣公司	二四·三〇	
英聯船廠	四三·七五	

黑市供不敷求 美匯約價再緊

昨日外匯市況、明盤未更、銀行掛牌、匯豐等小樣、「申請」結匯者日衆、英美匯黑市混亂中仍無正式行市、華商投機手中之上月期多空、續有對軋交易、向銀行轉賬價爲四元七五、東方匯理銀行開價四元五六二五、有數千美金供售、奈杯水車薪、一般不准申請之進口商、不得不求之於黑市、四元半及四元四〇六二五買價、竟有成交、正午收市、英匯約價二辦士八一二五、尙平、美金約價四元半、又緊一二五、下午週三無市、

銀樓飾金未動

銀樓首飾金每兩兌出價、仍掛九百五十元、收進減五十元、大同行及新同行掛牌、均十元、

大同行	九百五十元	平
大新銀	十元	平
新同行	九百五十元	平
新銀	十元	平

各國貨幣平定 僅美金票軋漲

昨日各國貨幣趨勢堅穩、現貨美金票晨初開二十二元一角半、後因各方購買、步升達二十二元四角半、結果軋漲三角、其他均未更動、

幣別	買價	比上日
美金鈔	二三〇·〇〇	平
英金票	八六·〇〇	平
美金票	二二·四五	升〇·三〇
美金鈔	二二·三〇	平
香港票	二·三五	降〇·二五
新金票	八·六〇	平
安南票	三·七〇	平
羅比票	五·五〇	平
義大利票	〇·六〇	平
菲律賓票	一〇·〇〇	平

海外銀市

坎拿大票	一六·八〇	平
澳金票	三六·〇〇	平
暹羅票	六·〇〇	平
日金票	二·三六	平
大條近期	廿三辦士五	
遠期	廿三辦士四三七五	
美銀價	三角四七五	
印銀現貨	六二羅比十四	
近期	六二羅比十四	
遠期	六二羅比十四	

各國互匯

英美	四元〇二分半
英滬	三便士一八七五
美英	四元〇三分半
美滬	五元四角

匯豐掛牌

英匯	三便士一五六二五	平
美匯	五元三一二五	平
新匯	十一元一二五	平
呂匯	十元五六二五	平
荷匯	九盾八七五	平
印匯	十七羅比半	平
港匯	廿一元	平

內盤收市

英匯	二辦士八一二五	平
美匯	四元五	降〇·一二五

貼現與拆息

貼現	平掉	平
拆息	四分	—

棉業交易所

銀號幫入場吸收 紗布新高價迭出

標準紗布行市、因上日漲後復低、而致買戶進意加強、昨日午前在各方猛吸之下、尤以銀號幫之八木及華興永孚等買氣始終未衰、行市步步趨高、各月紗布均已進入高峯、一月期係新登場、開價均破以往紀錄、午收結果一致報升、半日間成交計紗一六五二五包、布一九九七五包、午後因交易所開業一週紀念、臨時休假半天、

反手二十支藍鳳標準紗 ▲前市

月期	開盤	二盤	三盤	收盤	比昨收
十月	一·六二五·〇〇	一·六三一·〇〇	一·六三四·〇〇	一·六四〇·〇〇	漲四〇·〇〇
十一月	一·六八〇·〇〇	一·六八五·〇〇	一·六九〇·〇〇	一·七〇九·〇〇	漲三六·〇〇
十二月	一·七五〇·一〇	一·七五九·〇〇	一·七六八·〇〇	一·七八〇·〇〇	漲三五·〇〇
一月	一·七八五·〇〇	一·七九三·〇〇	一·八〇三·〇〇	一·八一五·〇〇	—

十二磅龍頭標準細布 ▲前市

月期	開盤	二盤	三盤	收盤	比昨收
十月	五九·一五	五九·三〇	五九·六〇	六〇·〇〇	漲一·一〇
十一月	五九·五〇	五九·七〇	六〇·〇〇	六〇·三〇	漲一·一〇
十二月	五九·九五	六〇·〇一	六〇·四〇	六〇·八〇	漲〇·八九
一月	六〇·五〇	六〇·六〇	六一·〇四	六一·二〇	—

細布斜紋猛漲 嗶嘰乏力上升

現布又告暴漲、再創空前高峯、中檔細布均衝出六十二元大關、細斜漲鋒益疾、售價與細布軋近、四君子嗶嘰若失昔日風頭、上升之力、晨開各牌續平、嗣各方買意雄厚、實銷與投機並進、拉抬愈劇、行市直綫向上、午收漲勢堅挺、午後布出口尙及本街鉅量吸收斜紋及雜牌細布、行市續見再再上升、龍頭細布現貨、去路極暢、染廠搜羅頗殷、四君子嗶嘰出路較軟、小價見二元三角另五厘、晚收細布斜紋均告猛升、嗶嘰微軟、

名稱	▲前市 開價	收價	比上日	▲後市 開價	收價	比上市
△十二磅細布						
龍頭	六〇·九〇	六二·〇〇	漲一·一〇	六二·〇五	六二·三〇	漲〇·三〇
又 老單	五九·九〇	六一·〇〇	漲一·一〇	六一·一〇	六一·四〇	漲〇·四〇
又 現貨	六〇·二五	六一·二五	漲一·〇〇	六一·三〇	六一·七〇	漲〇·四五
飛魚	六一·二五	六二·〇〇	漲一·〇〇	六二·〇〇	六二·五〇	漲〇·五〇
彩球	六〇·八〇	六一·七五	漲一·〇〇	六一·八〇	六二·二〇	漲〇·四五
陽鶴	六〇·八〇	六一·七五	漲一·〇〇	六一·八〇	六二·二〇	漲〇·四五
藍鳳	六〇·六〇	六一·五〇	漲一·〇〇	六一·五〇	六一·九〇	漲〇·四〇
喇叭童	六〇·四〇	六一·二五	漲〇·九五	六一·三〇	六一·六〇	漲〇·三五
玉雙魚	六〇·四〇	六一·二五	漲一·〇〇	六一·三〇	六一·六〇	漲〇·三五
五福	六〇·四〇	六一·二五	漲一·〇〇	六一·三〇	六一·六〇	漲〇·三五
藍鶴	六〇·一五	六一·〇〇	漲一·〇〇	六一·〇〇	六一·三〇	漲〇·三〇
△四十碼細斜						
龍頭	五九·七五	六〇·二五	漲〇·七五	六〇·三〇	六一·〇〇	漲〇·八〇
玉雙魚	五九·七五	六〇·二五	漲〇·七五	六〇·三〇	六〇·九〇	漲〇·六五
寶貝	五八·七五	五九·二五	漲〇·五〇	六〇·〇〇	六〇·六〇	漲一·二〇
五福	五八·七五	五九·二五	漲〇·五〇	五九·三〇	六〇·二五	漲一·〇〇
四君子嗶嘰	二·二六〇	二·三三〇	漲〇·〇四五	二·三四五	二·三四〇	跌〇·〇〇五

期油多空角逐中 多方猶佔優勢
期苞米最爲囤戶歡迎

△油市　食油現貨來源雖亳無確息、結果多方猶佔優勢、在角逐、計開大有廠清油五千餘担、、日華生菜油三千担、復升二三元、惟現油實銷平淡、欲漲之力、僅開青島生油三十桶、價二百六十七元、烟岐豆油五十担、價一百八十七元、

△豆市　黃豆實銷嫌昂、傳主則以來源稀少、堅執如舊、故交易不旺、統市僅開歸德黃豆三百五十包、價爲六十元、原盤、崇明沙黃售開五十元、亦少重大出入、

△苞米　苞米市呈期緊現定之局、因週日投機買賣漸形活躍、尤以期貨最爲囤戶所歡迎、現貨則以存底尙多、勢難過好、十月份市做開西貢苞米英華司十月份一千餘噸、大豐南洋根五十七元、惠隆五十七元五角至七角、及荷蘭黃苞米近千包、價廿九元九角、

青島生油	二六五·〇	又	一六七·七五
又高又	二六七·〇	天津金元	六六·五
大新清油	一六六·〇	歸德黃豆	五九·三
德又	一六八·五	又	五九·五
大有又	一六六·七五	崇明沙黃	四九·五
十月上交	一七三·〇	明光紅糧	三三·三
又		荷蘭黃苞	二九·九
十月下	一六八·〇	又	三〇·〇
又	一七四·〇	又白又	二九·三
大有菜油	一六〇·〇	西貢新苞	三三·〇
又	一六七·七五	又英華司	五七·〇
日華又		又	五八·五
十月上交	一六五·〇		

業外囤戶作祟 洋米反跌爲漲

國米　昨日國米到源見減、總計水陸兩路僅運抵一百五十三包、本街去化則頗有進展、故市勢逐步轉俏、價乃一致躍升、結果厚薄粳比前俱激漲達三四元、統市成交三百餘石、

洋米　昨市洋米因受公會米有分派消息、故市勢呈盤旋狀態、旋以紗價銳升、業外人心尙平、鑫商又捲土重來、踴皮球戶隨之推波助瀾、因此買風驟熾、亦稍有問津、同時轉口幫、小絞米由一百十四元半後開工升至一百十八元、小絞米電治部局有二千噸、價六元二角七分六、價爲一百卅六元左右、結果大致市勢始稍轉平、統市致比前軋升三元、英華司計開成交二萬餘包、小絞米價爲一百四十五元至一百卅六元半、

崐山薄粳	一五三·〇	又	一六六·〇
又	一五一·〇	泰國一號	一二〇·〇
浦東又	一四八·〇	又	一二七·〇
又	一四八·〇	又二號	一二六·〇
無錫白破	一五三·〇	又	一三三·〇
香粳米	一六〇·〇	茄佛米	一四〇·〇
青角薄稻	一五二·〇	又	一三六·〇
又	一四八·五	敏黨米	一三七·〇
南港早稻	一四九·〇	又	一三三·〇
香港白元	一四一·五	小絞米	一二五·〇

九福製藥	一〇七·五〇進	又	一〇五·〇〇
南洋烟草	一三三·〇〇出	又	一三三·五〇
又	一三一·〇〇進	又	一三三·五〇
又	九·〇〇		
聯保保險			
通易信託			

又	一二七·五	又	一一六·五
四貢一號	一三三·五	四貢碎米	九三·〇
又	一三九·〇	又	九〇·〇
又中又	一三六·五	又次又	七九·二
又二號	一三〇·〇		

初疲後穩 粉市盤旋

昨日洋粉市況、在徘徊局勢中、本客零星實銷仍然活潑、惟轉口買戶不似前日之旺、且存底充足、到源不絕、浮多心虛、獲盈鏡脫、市面似屬漲跌兩難、執貨者

上午做開行情		下午做開行情	
五燕牌洋粉	三四·六〇	砲台牌洋粉	三三·一五
當天牌洋粉	三四·九〇	金龍牌西棧	三三·二〇
砲台牌洋粉	三五·〇〇	又	三三·二五
又	三五·〇五	又	三三·三〇
金龍牌西棧	三三·〇〇	又	三三·二五
又	三三·〇五	浦東棧	三三·九〇
又	三三·一五		
又	三三·二五		
浦東棧	三三·〇〇		
又	三三·六〇		

已有售出、收市略見轉好、全日成交一萬六七千包、各牌升降略見參差、小麥市情看堅、麩皮貨缺、均無做開、

華商股票

午週三無市

類別	買賣價	成交價
永安公司	三五·五〇進	三五·〇〇
又	三四·五〇出	
國貨公司	三三·五〇進	三三·〇〇
華商電氣	一四·五〇進	一四·〇〇
又	一五·〇〇出	
閘北水電	一六·七〇進	一六·七
又	一六·七五出	
新亞藥廠	二六·七〇進	二六·七五
又	二六·七五出	
中英藥房	一〇·〇〇進	一〇·〇〇
交通銀行	一〇七·五〇進	一〇七·五〇
又	一一〇·〇〇出	
裕華皂廠	二〇·〇〇進	二〇·〇〇
美亞綢	一五〇·〇〇	
公和祥	一〇·〇〇	
新門登	一三·二〇	
橡皮	一六·二〇	
地傍	二·三〇	
太拿馬拉	五·一〇	
撒麥格格	一二·二五	
里派	一一·二五	
橡皮信託	一七·八〇	
怡和丁	二三·四〇	
蘭格志	二六·二五	
克羅華	二七·二五	
康沙來特	一三·八〇	
志摩	一一·四〇	
華打安南	二·三〇	
英植華	四三·七五	
英達昭	三三·二五	
電力優先	一四〇·二五	
開平	五〇·〇〇	
中國興業	二二·〇〇	
鋼業公司	四三·〇〇	
祥泰木行	八五·五〇	
紙業	七·五〇	
自來火	一八·九〇	
電話公司	四一·〇〇	
公共汽車	一〇·五〇	
電車公司	五二·〇〇	
上海毛絨	八·五五	
信和紗廠	一二·四〇	
怡和紗廠	五三·五〇	
會德豐	一一〇·〇〇	
怡和啤酒	九·四〇	
亞洲蠟廠	一六·四〇	

砂糖實銷雖動不力 期貨投機猖獗續昂

【現糖】昨日糖市實銷雖動、不力、故現貨平站、戶不弱、則以投機買賣、期貨、而略趨昂、現貨計開香港粗砂價爲一百四十元、九月份進口一百四十八元七角、八月份一百四十九元、七月份一百四十八元六角、六月份一百十七元八角、太古車白B嘜一百十六元、統市成交三萬餘包、

【期糖】期糖市況、初承上日疲勢、市氣不振、十日期開一百四十五元、進戶不暢、續再下跌至四十三元四角、時各方紛來抓吸、多頭拉抬、尤力、市遂反動劇漲、收盤一百四十六元六角、廿日期開一百四十七元二角、納胃良佳、盤旋之下、立即飛升、一度至一百四十九元八角、後略回爲一百四十九元、四角收盤、混合交易十日期一百四十六元八角、廿日期一百四十八元七角、年後週三無市、

上午	十月十日交割	十月廿日交割
開盤	一四五·〇〇	一四七·二〇
最高	一四六·六〇	一四九·八〇
最低	一四三·四〇	一四七·二〇
收盤	一四六·六〇	一四八·六〇

客幫擇廉採取 茶葉內銷尙活

洋莊茶市、美莊鑒於船期方過、加以節關在即、因此無意採辦、昨無問津、客幫交易、則見活躍、惟成交零星、計由天津幫向洪秋記茶號、訂定綠茶芯四十担、價每担一百五十二元、又本色珍眉廿担、價爲二百十元、廣東幫辦去紅茶末卅擔、價一百四十元、係利大茶廠售出、囤戶收進蝦目四十箱、

客銷寂寞異常 紗市依然強化

現紗市況、上日後場業中五交轉稀、價已極平、是以昨晨開盤時業中心思平淡、但雙馬首盤一千八百三十三元、仍比上日晚收提高十元、開後客交沉靜、港幫觀望不前、金證兩幫隨時吞吐、新買戶猶在收吸、浮多獲利豐厚、趁高大批出籠、市呈盤旋之局、盤至午收爲一千八百五十元、中間有廿八元差度、開收盤見升十七元、收後下午初開爲一千八百四十七元、最高到五十一元、最低至三十九元、晚收爲一千八百四十二元、較上日晚收軋漲九元、結果午前做開連上日後場計五千五百九十五包、內祗南洋幫進二十包、同業互進佔五千五百七十五包、

支數 牌名	價格	去路
四二支 天女	四〇三〇·〇〇	同行
四十支 金城	三五五五·〇〇	南洋
又	三五八〇·〇〇	同行
三二支 金寶星	三〇一五·〇〇	又
又	三〇二五·〇〇	又
又 廠單飛虎	三〇九〇·〇〇	又

廿三支金雞	一八七〇·〇〇	又
廿雙股金雙獅	二三三〇·〇〇	又
廿支天女	一八一八·〇〇	又
又外棧又	一八〇五·〇〇	又
又 飛虎	一八六〇·〇〇	又
又外棧特金城	一八三五·〇〇	又

廠經洋莊未動
用戶絲降五十元

橫濱絲市回降、十月份開一千四百八十一日金、小九日金、十一月份一千四百八十八日金、十二月份一千四百九十六日金、小七日金、遠期二月份初開一千五百十六日金、本埠絲市、用戶絲比前市疲落五十元、洋行去胃呆滯、沽價二百元、由泰利茶廠售出、價格悉呈軟化狀態、

期紗激升

昨日雙馬期紗市況、因大戶多頭又起加碼、空戶忍痛補、價又激升、結果十月期比上日提昂十九元半、十一月期昂廿元、十二月期升十二元、

雙馬 又開盤	一七八六·〇〇		又
又最高	一八〇三·〇〇		又
又最低	一七七六·〇〇		又
又收盤	一七八〇·〇〇		又
十支 雙地球			又
又 嘉禾	一三五〇·〇〇		又
又	一三三〇·〇〇		又
又外棧童子軍	一三三八·〇〇		又
十八支織女	一五六八·〇〇		又
五支金橋	一二一〇·〇〇		又

前市	十月期	十一月期	十二月期
開盤	一七三〇·〇	一七五〇·〇	一七八八·〇
最高	一七五〇·〇	一七七三·〇	一七九六·〇
最低	一七二四·〇	一七四六·〇	一七七七·〇

搬運派司受限制 磚瓦漲風驟熾
紙筋礦灰等亦均帶堅

建築材料中之磚瓦市況、漲風頗烈、蓋以滬日搬運派司限制發給、以致來源稀寥、雖屆中秋節邊、而執貨者莫不居奇、（洪二三）磚缺貨、洪二磚每萬價達一千二百元、而實際成交價爲九百元、機紅磚昂達一千四百元、新高峯、土青瓦每萬價三百元以上、實售二百八十元、機紅瓦價做三千元、漲勢可謂猛烈、其餘礦灰黃砂石子亦均帶堅、水泥稍有裝到、暫居定局、紙筋每方一百六十元、比前漲十元、石灰每擔十二元、比前大一元、

現棉益俏

昨日現棉交易復趨挺俏、蓋以執貨者雖有脫手之意、然而新買戶仍屬不弱、故市價依然向高峯邁進、計由申新二廠進巴西花一百二十五包、價七百十元、又同業進彩家坡花二百包、價五百九十三元、又進 PKK 陝宮花一百包、價四百三十元、又進一百包、價四百二十七元、又進二ＮＫ陝宮花一百包、價四百廿八元、又進四元、又進一百包、價四百十八元、又進一百包、價四百十九元、又進二百包、價四百十七元、

	十月期	十二月期
後市開盤	一七三〇·〇	一七九〇·〇
最高	一七三〇·〇	一七九〇·〇
最低	一七二五·〇	一七六三·〇
收盤	一七二六·〇	一七六〇·〇
收盤	一七三〇·五	一七九六·〇

美棉堅挺

（紐約三十日電）美棉市況、因投機家買進、市面堅挺、繼因空戶抵補及同業買進而漲、結果現期續升十四磅音至十五磅音、印棉停市、據其暗盤價、約漲三羅比左右、白洛去售二百三十五羅比、埃及市担一百八十一元六角六分、

美棉	三十日收市	比上日
十二月	一六·六九	升〇·一五
一月	一六·九一	升〇·一四
三月	一六·九五	升〇·一四
五月	一七·一四	升〇·一五
七月	一七·二〇	升〇·一四
十月	一七·三四	升〇·一五
現貨	一七·四八	升〇·二四

本報緊要啓事（一）

本報出版逾年自維簡陋迺蒙各方愛護每日發行數額超出預算數倍而本外埠各分銷處猶繼續要求增加本報以限於物力愧無以應自慰之餘倍覺歉恧本報用紙未奉配給邇來西紙來源困難採購匪易兼之價格劇漲較諸去歲創刊之時幾達一倍又半際茲國步維艱更應節約不必要之浪費俾以餘力供應各方需要爲和運宣傳聊盡棉薄爰定於本年十月一日起改爲每日出版一大張此後篇幅雖加緊縮當儘量節省編排地位去蕪存精內容或可更見完美藉酬各界謬愛之殷區區苦衷諸希　鑒察

本報緊要啓事（二）

本報自十月一日起改爲日出一大張擬以寶貴之地位儘量登載必要之新聞此後所有各種奉命或請託之臨時特刊限於篇幅概行謝絕關於團體宣傳稿件亦擬斟酌採登又不論已未應允之免費廣告卽日起一律停止至商行鉅幅廣告尤絕對拒絕接收事非得已諸希　鑒原

交通部 財政部 佈告

交字第七三號 關字第一八〇號

案查近來由香港仰光廣州等處郵遞上海之舊法幣爲數甚鉅若不設法阻止遞滬市通貨將更膨脹茲自本年十一月一日起凡由香港仰光或其他外國口岸以及由廣州廈門汕頭福州等地寄至上海之信件無論數目多寡概不准裝寄卽由海關人員發覺卽予沒收至由上海寄發之保價信件及其他地來往之保價信件其裝運鈔票辦法仍照郵局定章辦理除令飭郵政總局駐滬辦事處遵照辦理外合行佈告週知仰各遵照此佈　交通部部長丁默邨　財政部部長周佛海　中華民國三十年九月廿九日

新天地

莫明其妙·周璇的解語花

·景行·

抱着滿腔熱誠，希望在「解語花」中找到精神上的安慰，但是，走出金城大戲院的時候，忍不住深深地嘆息；希望終成破滅。苦悶的情緒，緊緊地纏在心頭。

導演張石川，編劇范烟橋；都是「前張風儀」的人物。在時代迅速的展動下，不知道是保存古風呢？還是君子不忘其舊？他們還是旋轉於十多年前的圈子裏，大有閉戶造車的情形。如果張石川把眼睛注視四週，而看看其他電影的話，那麼，他；想，無論如何我他不會把「解語花」公映。因爲張石川終究是老前輩，至少懂得一些好歹。

「交代明白」一貫作風

「解語花」的劇本，已埋伏失敗的種子。劇情的亂七八糟，引起啼笑皆非之概。並且每個主要人物的個性，前後矛盾。總是在「山窮水盡疑無路」的時候，「突然」一下。至於「提起曹操曹操就到」的情節，也接一連二的演出。最後，抄襲公式強迫拖上「到內地去」的尾巴，才告劇終。

莫明其妙的劇本，配以「交待明白」的導演手法；於是乎「解語花」可以看得你啞口無言！從第一個周璇歌唱「農人忙」的畫面起，直到大隊男女登輪遠征，齊聲高歌止；雖然望着銀幕，但是與看文明戲有什麼兩樣呢？連把一段段故事，連繫的工作也沒有做到。張石川本來有「連環畫」式的導演手法；可是「解語花」中連這僅有的「三斧頭」本領，也沒有運用。所以，即使婦孺們，也許要感到失望。

怪腔怪調·妙態紛呈

由陳依萍改名的朱麗與唐燦雲的姊妹分飾一對抱着享樂主義的冰心，一天到晚，向爸爸（周起飾）拿錢化用；看見男朋友，當着父親及手持水烟筒的母親面前大呼「哈羅！大玲！」演出輕佻，好像置身於么鳳院中！

尤光照飾音樂教師黃鏡音，油腔滑調，惡劣討厭。大學生白雲與小學教員周璇正在討論補習功課，他竟扮起鬼臉說「討論Love」。張石川眞是太侮辱教員們；因爲相信現今的教育界決無如此下流舉動。

還有失業後的情形，這裏正應該強調小教生活的清苦與薪水階級的痛苦；然而，尤光照却拉起「賣晚報」的喉嚨，唱起京戲來！這怪模樣眞太不入眼了。

古調獨彈

——保持文明戲風格——

周璇兩位姑娘要到內地去，當「咬咬耳朵」；同時「你猜」一下，九個人圍攏來，大家立着討論婚姻大事。非但演員地位不動，就是鏡頭角度也是呆板。如此演出，十足表現導演人還是保持笑舞台時代的文明戲風格。實實幾個字的佈告，大羣小學生，一動也不動，摩着看了好久。一娘姨聽收音機中的歌唱，在主人面前手舞足蹈，以及七八張各電台經理的名片，都是同一式樣同一字體；類似這樣的荒唐演出，多得像六月裏的臭蟲！

音樂果然可以感動性靈，但是決不能似滑頭藥般的有意想不到之効力。夫婦反目，突然門外歌聲傳來，丈夫奪門而出，婦和好如初；那麼，如果事實是這樣的話，周璇也還不致與嚴華協議離婚了。

周璇飾女學生，並無可觀的演技。幾支歌，也沒有情感的激動。更不知所「自重」，賣弄「小白臉」，終究不是「正路」。頭項的關閣中，簡直是拖下了一條尿布裙。假使喜歡聽聽周璇唱的話，可以扭動收音機的音鍵。否則看「解語花」的錢，還不如買幾個月餅吃吃！

凌霄漢閣談薈

·名—位—權·

「名位」成一語詞，「權位」亦成一語詞；似乎有「位」就有「權」，有「權」有「位」必有崇高的「名義」，而實不盡然。

「書記」的名義不大，地位亦高不到那裏去；或機關或私人辦理筆墨雜件，都可以用個「書記」。然而像史太林那多年的書記權威之大，與專制君王，有何分別？說到「皇帝」似乎尊貴已極，厲害無比；然而像中國歷史上的漢平帝漢獻帝，簡直是可憐蟲；比史太林相差太多了。

民國初年，定各部官制自總長至主事爲止；以下則爲「雇員」。後來又添些額外的人員，不在官制，則名之曰「辦事員」，積有資勞，還得着機會方能補缺，實即雇員小職也。不料老袁於總統府內設立統率辦事處，把陸軍總長，海軍總長參謀次長及許多上將俱派爲「辦事員」；於是「辦事員」三字大闊而特闊。

明清時「典史」一官爲小官之表徵，俗謂之「四衙」，又曰「四老爺」，「打蝸氣」，劇已形容不堪；「官場現形記」新舊兩典史爲爭規禮鬧到縣衙，被鬥了幾笑，更是窮形盡相。然「典史」二字卻非常高雅，與「御史」「太史」（即翰林）同是「史」，氣象。假如當初翰林院設「典史」一官，外任主考學政，必爲世人所羨慕，乃以此爲「小老爺」之官名，未免委屈了這兩個好字眼了。與此相反者所謂京朝清貴之「洗馬」「庶子」，謂之「春坊翰林」，神仙之官，而其名實俗不可耐也。

買路錢

·黃也白·

人爲刀俎，我爲魚肉，中國人對於洋大人歷來所賜予的一切壓迫和侮辱，誰都是深刻地記憶着。的確，洋大人並不個個都是「紳士派頭」，有許多「派頭奇小」的傢伙，他們祇知道壓榨，開口要錢，伸手也要錢，當中國人都是「好吃菓子」，祇要「名目」想得出，不怕你不挖腰包？某種場合，「尖頭鰻」Gentleman給我們的印象，祇是「棺材裏伸手，死要銅錢」。在這個大都市中，大家知道「立要立錢，坐要坐錢」，然而，立有立的享受，坐有坐的舒服；所以出錢朋友，還是源源而來，樂得不亦樂乎。可是，「尖頭鰻」靈機一動，「坐立」之外，又在「行」的方面開闢生財之道來。譬如一個鄉下人走路不知東南西北，當然摸不清什麼人行道與車行道？那麼，就有被處罰的危險。

有人說，這是眞正的嚴厲推行安全運動，不會走路的朋友，恭送幾個「買路錢」，也是應該的嗎？

莫斯科

·廷評·

充滿火藥味的：

這個龐大的都市，在戰神光臨下，已經漸漸地走上了悲慘的末路。她原本擁有四百十三萬七千的人口，比一九二七年增多一倍。莫斯科的標準時鐘，一個叫「世界最大的鐘」，面積縱橫數十呎，一到時刻，響起來時，全市皆聞。

在市區內

在市區中部附近，有照片，像列寧，史太林，以及其他重要人物的肖像，常常懸於通衢大道。人行道上亦插着不少的鈎鐮旗。到處可見到這些。

但爲受到德國鐵蹄的支配，大部份已被遣散到別個角落去了。

莫斯科正中的格林姆宮，這裏就住着那位謎樣的人物——史太林。那兒的佔地極廣，「紅色廣場」內有列寧的墳，他的屍骸經過特種的製鍊，就放在裏面，任人參觀。據說可以保持一百六十年內不壞。

在彈藥氣味籠罩下的莫斯科，人民已失去了往日的歡娛，許多著名的劇場，戲院都關閉了，甚至連那些酒吧間，俱樂部也宣告清理。十九世紀的戰爭帶來了恐怖，莫斯科的人民在陰影下過着他們的生活，像格林姆宮一般的迷惘，不可捉摸：

……劣，寒熱不常，陰晴亦沒一定；這是外來遊客最難堪的一點。

現在，莫斯科軍隊奉命開拔到前綫去，市民還見到鎮靜。因爲他們相信上帝會保佑他們，只有好多的女人抱着小孩，在旁邊哭送他們的丈夫。

影人近事

·銀月·

「男大當婚，女大當嫁」是人類自然的要求，也是每個青年人生活上必經的過程。平素忙於「上交際」的女明星，當然並不例外；也許爲了「交際」殷繁，就「嫁」得更忙，還是成爲正比例的。「慕華」女星近來好像是喜氣洋洋的多事之秋，紫薇不用說；嫁了金律師，已經進入被遺棄的階段。幾位新角色——曹娥，李靜，余琳；目前就正籠罩在一團喜氣中。

曹娥這小妮子，最先投身銀幕，是出於「明星」的引薦。兩年來老是做些「宮女」「丫環」之類，從沒有甚麼抬頭機會。也許就爲前途茫茫，使她感到灰心了？當旬日以前，就「經」一位富家郎的賞識，「從良」以去。從此，她的銀幕上，也許不會再有她的影子。

李靜——近已悄然隱退。因爲有了愛的果實，只得暫時休養，停止拍戲。

余琳，小小年紀，相當活潑的樣子。最近喜星發動，在一位攝影員求親下，也許會成其美事，因爲袁美雲結婚，她與袁美雲的關係就是這位攝影員小叔子。

胎兒劫

·心如·

從來雜劑著蝶風，手術墮胎號最工；若使此婆權國政，頭人無子世間同！

野醫家難逐嫁來，枝頭結子比青梅；無愁對鏡腰肢闊，爲有醫人絕禍胎！

有俄籍女醫師，設婦科醫院於霞飛路，表面上固爲婦女解除疾苦，實則一專事墮胎之機關也。因設備週密，故歷時十五年，從未發覺。最近有俄籍女招待，前往施術，胎同墮矣，而病入膏肓，遂轉往他院就醫，至此案始破獲，解往法院判罪如例。

最難唱的二進宮 ㈡

綠窗叢談

昔人知其然

二進宮這一大段，「千歲爺」三個字，是這一大段的首領。這一大段慢板很長，若沒有強大的氣勢，頭三個字，那就領不起後面的許多句子，這是一定的道理。昔人知其然，故於起首處，即開門見山，先用全力，並用極大的口勁來唱「千歲爺」三個字。就說這個「爺」字，何嘗不是陽平聲？但在王九齡一派的人，唱這「爺」字，是使的高工尺，高出低收，就是老譚唱這「千歲爺」三字，完全遵守王派的腔，「爺」字也是高出，絲毫未變；

王九齡

若按照王九齡的路子唱二進宮這段，現在很少有人記得。若照老譚的唱法唱，已竟有一點軟。因爲老譚晚年加入了湖廣音，對於陽平聲有的地方使低音唱出的原故。王九齡當年唱陽平聲，並沒有一定的高低，他是用的中州韻，和老譚晚年的陽平聲不同，和現在一切自命爲譚派的用陽平聲的唱法更不同。所以老派的唱腔氣勢比後來的唱法硬強多了。今舉實例如下：

低收。我曾經老譚的五少爺小培唱過二進宮的楊波。「千」字口勁很大，他唱「千歲爺」三個字，雖然稍差一點，但他唱「爺」字，也是使的高出低收。確是遵守家法，「千」字根本不夠高，到了其餘的人，「歲」字也不得高，也不足數。因此「爺」字由低翻高的音，也不敢走高。

說起來說：「千歲爺」三個字，根兒一個字也沒有唱對，這一段的帽子既然唱不好，就是這一段有安好，全身的衣服全都不沒帽子戴了；並且連靴子也破碎不堪了。

所謂開場戲

·凌霄漢閣·

馬連良去年曾演渭水河去文王，（其所飾之唱片則是姜子牙之一段元板）白虎台亦連良唱紅者，但係增加劇幕，將「取洛陽」「太行山」則近來金少山演於大軸。昔譚鑫培有言「戲沒有不好的，全在人去唱」，此言可見譚之敬畏小心，是其所以成功。能成功之人，決不敢標榜個人，漫誇絕技。然所謂「戲沒有不好」者亦須分析。如「打彈」「困府」之類，確是無法可施也。（困府一劇大李五在日常演，情節既怪謬，場子亦不緊密）

「賣馬」「碰碑」都曾列過開場，老譚演來使人一半還在戲也。最妙者有一次某譚派生角大軸子演「珠簾寨」，而「開場套」則一場「沙陀國」，此戲原是花臉正工，亦並不瘟，自珠簾寨盛行反客爲主，便派「沙陀」爲「墊子活」，可笑已極。

關於西廂畫傳（下）

·青萍·

是大衆公認的事實：像吳一舸先生「西廂畫傳」那樣美妙的畫幅，從過去，到現在，在任何報章雜誌以至一切刊物上，是新發現所未見的，因此，本報發起將它排日刊佈時，便獲得京滬讀者的熱情愛好，珍如拱璧，好的熱情便將它什襲珍藏。更是多如雪片。到全圖刊畢後，要求刊印單行本的書信，不絕地來。於是，爲酬答讀者的熱情公之同好，計現在，也就勢非印製不可了。這編製工作，經過長時間的籌備，早已就緒，千萬事情，因爲重心繪製，慎重將事，一難如預期，一言彩色精工，全部都耗費時間，單就封面彩圖一事，逐套精版印製，另加封面，原定在雙十節邊出版，又須三禮拜；委實「工程浩大」，很不容易，出版期略事延遲，並且預定在原有彩色上，以便經久保存，另加護封一頁，受污損，也得更大方了。

金聖嘆的「妙事」：約特以價廉的「不亦快哉！」也眞是社對於現情形之下，訂購預約事項，在萬分迫促的期間，不易應付。所謂「惟於讀者預告出版」，故於短時期內截止，躍的，即將廣告，傳佈「西廂畫傳」的發現，又像是藝人人喜的盛事。

海國春秋

·吳越作·

金雞獨立的雄姿 (六二)

莊老四回過臉去看了一看，一邊向那女孩子瞇眼，一邊喝道：「你是誰？你怎麼知道我是莊四老爺呢？」

「哦，不曉得，我知道了，人家說，莊四老爺一生做慈善事業，已經這多年了。」

「不錯，我是一個慈善家，不過這是例外。」莊老四一邊說，一邊手到懷裏去掏錢，而且在不瞧下的時候，兩行珠淚掛在臉上，莊老四低低喝道：「別亂七八糟的張口嚷，你拿上去！你再嚷了，我連五塊錢也不拿出來了！」那女孩子似乎忍不住哭出來道：「爸爸，你上了黑衣服……一個月只用一塊錢也不到。喝西北風才是不要錢的，還是六個月以前給的，那只有叫我們母女喝西北風了。」

莊老四早已把手從胸懷裏伸出來，橫在一個紅木的茶杯墊子上。茶杯墊子，是完全握在手掌裏，單差沒擲到那女孩子臉上。就在這個時候，老姨太突然在莊老四背後出現，笑道：「到底是怎麼一回事？」莊老四道：「是一個要飯的叫化子，我想給她錢，她嫌錢少，給我滾，誰認得你這傢伙！你看我踢你一腳，把你踢出去！」莊老四正舉起腳來，那女孩子條的跪下去，雙手捧住了莊老四的腳。

究竟是有了年紀的人，那金雞獨立的雄姿是不成的了。那女孩子，嘴裏不住喚着爸，眼裏又不住掉着淚。莊老四奪回了自己的腳，命令老姨太道：「這小東西，嘴裏胡言亂語，你給我把她提出去。不提出去，連你也不用進來。阿根，來扶我上樓去！人家說行善得子，我倒是行善得氣了」。阿根奉命來扶他上樓，老姨太也遵命提那女孩子出去。

老姨太先把她扶起來，引到廚房的一個角落裏，問她道：「到底是怎麼一回事？你怎麼稱起四老爺爲爸爸來？」那女孩子起先不肯說，只是嬰嬰啜泣。經不起老姨太用溫語來盤問，才知在十七年前，她的母親是一個尼姑，和莊老四相識了，莊老四勸尼姑還俗，尼姑不願意，但是莊老四終於把這尼姑成了他的方外交，莊老四和尼姑的結晶品，便是這女孩子，名喚小鶯的。

鄭板橋之奇

·龍泉·

興化鄭板橋，詩文書畫，無一不奇；故能於揚州八怪中高占一席。近見所書三聯，字體怪偉，句亦奇特。四言云：「胸有成竹，目無全牛。」七言贈某君者：「這是頗不俗，此中大有人。」五言云：「月來滿地水，雲起一天山」。

劍盦漫筆

本報名畫藝苑奇珍

吳一舸繪

西廂畫傳 單行本

發行者：本報

價廉預約特售　限額提早出版　訂購從速　截止印行

書價：甲種（道林紙）本三元（預約二元四角）；乙種（報紙本）二元（預約一元六角）

郵費：本埠另加，外埠另加一角三分

函購處：本報八號信箱

本書內容：封面：（五彩插圖）吳一舸先生畫帆　吳一舸先生彩圖

題詠：徐凌霄先生序文　張恂子先生題詩

全圖……八十八幅

全文……八十八篇

平明印書社印行

教育體育

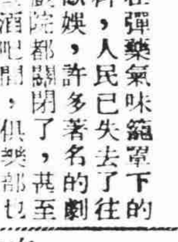

瑞堂體育會陳周堂君 響應華人足球聯賽

願慨捐籌備費一千元 盼各隊從速參加幸勿觀望

陷於英雄用武無地之上海華人足球運動，自經瑞龍體育會會長王瑞龍氏之登高一呼，仗義首倡以後，日來紛起響應者，頗不乏人，而提供意見者，如猛獅體育會長唐錕福君，申報讀者李書淵君，均有嘉謨洪獻，足供採擇，有裨於正在萌芽之華人自力更生足球事業，實深且多，茲悉本市瑞堂體育會會長陳周堂氏，昨亦備函響應，並表示願助籌備費國幣一千元，陳氏近來對體育事業，頗著熱忱，如渠所辦之瑞堂小型球隊，純粹係爲慈善事業服務而創辦，所費已屬不貲，陳氏並擬於冬季爲本市某大慈善機關計劃一次偉大義賽，此次對於華人足球聯賽，又加以實力之援助，熱忱彌可欽佩，前日因公赴杭，約期後，至於王瑞龍氏，亦曾有快函致記者，囑代向震旦大學，東華會，膠州公園等處接洽租借場地，並擬商請西友向貝當路美童公學租用球場，一俟獲有佳音，並擬於下星期內召集各隊代表大會，同時亦將提出若干成，作爲本市體育界福利事業之用，蓋王君之宗旨，抱有取諸於體育，用諸於體育之義，非如西聯會之多，歸洋大人之私囊耳，惟日來響應者雖多，但實際上球隊之報名者，竟尙缺如，因此深盼本市各華人球隊，先將隊名，負責人姓名，通訊地點，電話號碼，以及加入組別，先行填寫，寄交三馬路兆福里五號，以便彙齊後作爲參考之需，報名費暫不取費，正式舉辦時，該會再向各隊徵取報名費，各隊可向該會索取填寫，時秋令已深，時光易逝，茲事體大，籌備需時，已覺過晚，尙祈各隊幸勿觀望，從速響應，以利事功。

集各球隊負責人，舉行代表會議，組織臨時管理委員會，並在委員會產生後，由管理委員會票選執行委員，以爲將來組織，總之全賽之中樞，同時將通過一切章則，此次王氏領導之華人聯賽，一切將依照西聯會規則，稍加變通，將來如有盈利，除依照公司法提取各股票持有人之法定利益外，並將提出一部分公積金，作爲管理委員會永久基金。

業餘小球裁判會 主辦小型球聯賽

上海業餘小型球裁判會，鑒於本屆西聯會業餘小型球會全部退出後，勢將無比賽可參加之感，爲使華人球隊，於本年度足球季節，不致中輟鍛鍊計，特舉辦小型足球聯賽，分甲乙兩組，每組各限十隊，採單循環制，地點商假膠州路貧兒教養院球場，今定本月六日（星期一）起開始報名，十五日（星期三）截止，額滿後概不通融，並定隊報名時隨繳報名費及保證金各廿元，報名地點在愛多亞路六百三十號該會魏仕耕君，電話九五二四五號。

華隆盃乒乓 決暫緩舉行

華隆乒乓會，主辦之華隆盃第二屆個人乒乓錦標賽，參加者共二十人，原定於昨日晨幕，茲因尙當局級盃聯賽業已開始，決展緩舉行，至參加盃賽選手名單，亦經選出如左：胡光軒（領隊）沈士偉，陳天士，英奇，譚賢方，邵玉岡，王林文，錢九如（幹事）吳冠一，王澤人，小如，虎……

中秋節兩場大戰

金獅逢瑞堂龍隊遇白獅 表演賽老爺出馬戰三星

可可盃慈善小球

可可盃慈善小型足球賽，已定於本週末（中秋佳節）在膠州路貧兒教養院球場舉行，計有三場角逐，第三幕複賽，三星對老爺，兩者實力懸殊，首場表演，前者上週擊敗勁敵三星後，次幕盃賽金獅戰瑞堂，希望濃厚，後者因猶太隊退出不勞而獲得複賽，在可可盃中從未露面，麾下擁有林典華，葉貽挺，曹琴芳，范金龍，顧彪等能手，兩雄作殊難分軒輊，龍隊遇白獅，兩隊先後擊敗敵手，同爲複賽，龍隊係中華東隊化身，猛將如池中之物，除原有良將外，復得葡荷牙之法凡笑，及英國克斯中鋒英格蘭，星家守門立司倍三員番將，陣勢實力不可輕視，一助將大受威脅，門票分一元二元及榮譽券五元，貧教院門房預售，秩序如下：

三星—老爺（表演）三時

金獅—瑞堂（盃賽）四時

龍隊—白獅（盃賽）五時

黑人盃義賽

假貧教院角逐 邀請四强隊參加奪標

本市黑人牙膏廠爲籌募貧兒工藝院經費，而發起舉辦之黑人杯小型球慈善大義賽，當局業已着手籌備，並聘請社會熱心人仕及體育界先進，組織籌備委員會，主持其事，全部委員名單，不日即可公佈，該廠爲激勵參加各隊競爭精神起見，特斥資捐贈冠亞軍大銀杯二座，三四名亦由該廠另贈銀杯，以資紀念，至比賽方法，決邀請全滬最著名之小型球四强隊參加，初賽採淘汰制，由勝者於下次決冠亞軍，負者決三四名，每場賽前另增精彩表演賽一幕，以增觀衆興趣，至四强隊名單，決於籌備委員會議中決定之，以示鄭重，現悉該廠方已委託程志良，魏化耕，陳霖生三君，向貧兒教養院接洽商假場地，比賽日期，爲避免與可可盃義賽衝突起見，決俟該賽結束後舉行，將來門劵全部收入，不除開支，撥數充貧兒工藝院經費，每場售出之票額，當日公佈，以昭大信。

京市籃球賽 本週共四場

（京訊）中國體育協會主辦之「民誼」及全京盃賽，本週各隊比賽節目兩場，更較已往精彩，計共四場，茲分列於後：

青光—黑白（全京）

京郵—警隊（全京）

七杜—黑白（民誼）

警隊—青白（民誼）

精武秋運會 定五日展幕

精武體育會主辦之秋季運動大會，一切籌備已就緒，會員報名加入者，均達四百餘人，結果，現經審查取錄者計一百五十餘人，參加項目共分田賽、徑賽、表演等五種，日期已定於本月五日假國術公園舉行，屆時必有一番盛況，或將有新紀錄產生，茲悉大會職員業經當局聘定，至田徑賽裁判員，須待今日會議中決定後公佈。

象棋錦標賽 V隊勝燭火

全滬象棋團體錦標賽前晚V隊以廿一比七大勝燭火，戰績如次：

V隊	燭火	（結果）
張慶祺	周裕廉	四—〇
吳錫德	沙定耀	四—〇
朱坤吉	包義方	四—〇
朱川銓	張瑞康	二—二
陳民生	羅起仁	一—三
毛家根	陳沭	四—〇
孫焕	張桂堂	二—二

市教育局 籌開運動會

市教育局爲提倡體育，並慶祝國慶起見，特發起籌備本市第一屆中小學運動會，聘請市府及各局科長組織籌備委員會，於昨（一日）上午十時在該局舉行第一次籌備會議，由林局長主席，決定運動大會正副會長，由市長及林局長担任，地點在虹口新公園，於十月十日上午九時舉行，除表演團體操外，並有各項田徑賽，計有中小學四十餘校參加單位。

特教會擬訂 錫澄區計劃

（蘇州訊）第二期清鄉工作即將開始，特種教育委員會張主任委員，以無錫江陰兩縣，爲和平反共建國之最新實驗地區，所有教育措施，亟須從新規劃，以利進行，根據特種教育綱要，清鄉需要，實際情形，及該兩縣之實施特點，審慎考慮，業經擬訂「無錫江陰兩縣實施特種教育辦法」一種，呈請清鄉委員會核准，以該兩縣清鄉區內原有教育機關，爲全部總動員，其主要特點，係以該兩縣清鄉區內各級學校，社教機關，均爲實施特種教育之單位，並與新設之建國民衆學校，打成一片，內容頗爲合作縝密。是項辦法，……

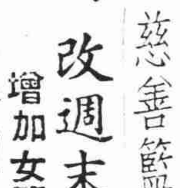

慈善籃球賽 改週末交鋒

增加女籃表演一場

百樂門體育會主辦之慈善籃球對抗大賽，原定昨日展幕，因球場修理工作延誤，不得已改期於本星期六（四日）開始，節目方面，除主力戰外，爲滬上首次交綏，星期一對南洋之表演賽外，及中百對百樂門之首次，復加女子籃球表演一場，由聯合滬星之王維珍，張嘉爲其領導，而由蓉淑倫，李綺芝，喜勤，小姐，亦有郭秀椿，陳婉若，陳觀珍，郭慶華，潘寶堅等名將，身手均屬佼佼者，而與百聯，正稱旗鼓相當，更擬請綠萍隊長張嘉佩小姐出場，以厚實力，方面，更多精彩鏡頭，飽覽觀衆，各裁判員已請中華聯合會担任。門票十元，入場券於前日開始預售，經主辦當局努力推銷以後，已屬無幾，欲購尙請捷足，以免向隅。

儒將風度的吳紹泰

——今史氏——

因淞滬血案而影響場地問題之後，海上的足球壇一度歸於沉寂，但沒有多時，終又在不顧因噎廢食之下，把小型足球復活了起來，試看近兩個月中，膠州路畔的貧兒教養院的球場上，正是應接不暇，情況異常熱烈，這個現象，正足以證明小足球也相當的受人注意，受人歡迎。

自從小足球替代了大足球而興起以來，整個足球界，似乎另換了一個面目，過去幾個聞名的球隊，均告退隱，繼之而起的是一批新興的師旅，雖然其中一部分的球員，還是大家知道的「老店新開」，將，現在不過到別人旗幟下而已，不過也有不少是陌生的小球界的勇將，一旦出現於眼前的，未免惹人注目，這些小球名將，將來何嘗不是大球中的棟樑之材呢？筆者決意撇開球定氏之後，以不偏不倚的態度，把驍騎，於今日球場上的幾位新人物，來作個別的介紹。

典型運動員

常在注意着小足球賽的球迷，要是一定久仰三星隊的大名，不錯，三星一那在當前的許多球隊裏，可稱是個中之翹楚，除了最近在可可盃初賽中因過分大意而敗於頒記的化身金獅之外，其他大小數十戰，幾乎攻無不克，戰無不勝，眞有傾倒一切之勢，全盛時代的「今黑」，也望塵莫及。隊長吳紹泰，是一位典型的運動員，大概看過他出場的觀衆總知道，那和善的臉龐上，常帶着笑意，絕對沒有粗暴的舉動，勝既不驕，敗亦不餒，而球藝優越，却是無人不讚美的。

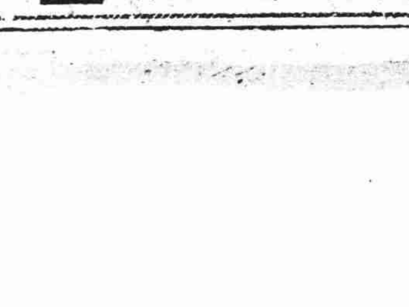

踢球第二生命

他生長在一個中等家庭裏，雖然從十一二歲的時候就愛上了踢球，但是頑童玩弄的遭到父母竭力的反對，說，那東西，不是好好的東西，但他仍舊我行我素，不惜違背了家長的命令，苦心孤詣的偷偷練習，直到今年廿七歲爲止，十五年如一日，視踢球爲第二生命：終究他是成功了，據他自己說近來因了職務上的關係，已很少空暇的時間練習了，以前差不多每天從早到晚，全部的時間，都消耗在球場上。

初次上戰場

他在求學時，便加入北市北中小學的足球隊，這是他正式上球場的開端，不久，轉入友聯，參加滬西埠約翰附中球賽，他的一次聯賽，他已能獨當一面，奪得冠軍，以後又參加過聯隊，後來又歷次爲捷克、紅藝等隊建立大功，聲譽由是鵲起。

中學畢業後，因爲家庭方面負担的繁重，他即踏進社會，服務於虹口新亞飯店，雖然，那裏的工作是十分的忙碌，但他並不因此而對球藝疏忽，逢有什麼比賽，他總請同事代理幾小時，那麼，他正是接到「一日班」的時間中「替」，他的嗜好是足球，自己在「一夜班」，於此可見一斑！

埠際賽代表

民國二十年，孟德蘭盃賽亦在滬上揭幕，那時正當小足球風起雲湧，該盃賽亦就採用小足球，上海方面由中華隊負選拔之責，但那時人材還相當缺乏，吳紹泰時來運來，就被「中華」看中，被選爲上海隊的代表。㈠